南京新報

天津市立第二圖書館

第四五五號
今日本報兩大張售洋三分
經中華郵政登記認爲第二類新聞紙類
社址 復興路一三五號
編輯部 電話二一七八四
營業部 電話二一八六九

定報價目
每月七角
半年四元五角
全年九元
外埠另加郵費

廣告刊例
每行二十字高
每日二角
每欄一百五十行
每日廿三元
[illegible]字計
[illegible]起登

樹立新政權建設新東亞
雙方表示同具滿腔熱誠
汪精衛初會西尾大將

（中聯社）爲樹立新中央政權、而傾其全力、着着鞏固準備工作基礎之正統派國民黨中央執行委員會主席汪精衛氏、於秋高氣爽之三十一日、正式於南京某處訪問中國派遣軍司令官西尾大將、汪氏於上午十一時五分、板垣總參謀長列席之一、與西尾總司令官之間、互作初次晤面之酬酢後、即敘述日方對於以和平建國爲目標之中國同志、始終盡力予以援助、不勝感謝云云、嗣披瀝磬頓今後萬項之準備、樹立新中央政權、而確立東亞永久和平之牢固決意、西尾總司令官對此、即以滿腔熱誠、鼓勵汪氏謂、日方今後爲期潰滅抗日之渝黨府、同時支援網羅正統派國民黨、及各黨各派在野賢能志士之新中央政權樹立運動、以期向政治戰事兩方面共同處理事變之途邁進、即以總司令部設立之意義、亦在於此、余不盡期望新中央政權從速誕生、中日兩國民族根本實行提攜云云、該會見約歷五十分鐘之久、於和洽空氣中攝影紀念、十二時以後、汪氏卽與西尾板垣兩將軍、相互握手而告辭出、是日會見西尾總司令官、對和平建國運動之最高指導者汪精衛氏、傳達全中國日本派遣軍統一之意見、表明決對擁護汪氏之立場負有重大意義、足可粉碎苦悶渝黨府所發出之渝政府與日直接和平談判說、或第三國調停媾和說等策動云、

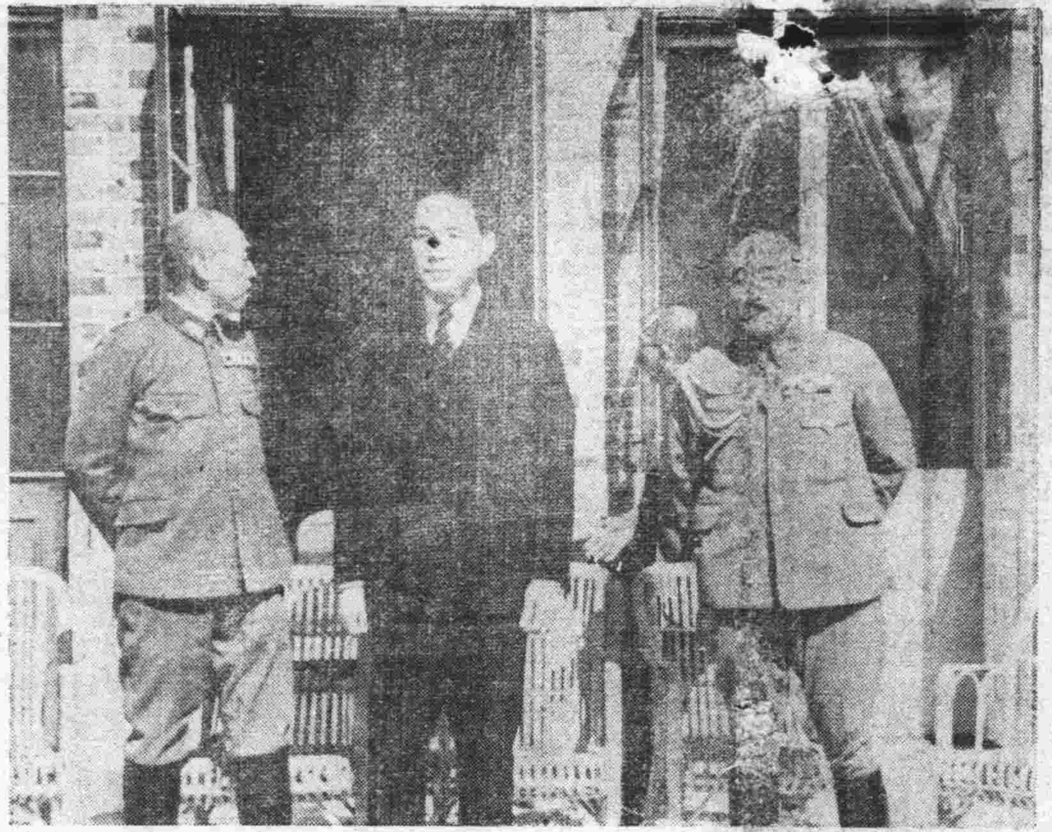

照相說明 （中）汪精衛（左）西尾大將（右）板垣中將

印度各州內閣總辭職
甘地決定再度出馬

（中聯社廬德拉斯三十日電）關於改善印度地位之林里斯哥總督之聲明、印度人方面極表不滿、各州內閣、已相繼表明辭意、三十日廬德拉斯內閣、正式施行總辭職、承受辭表之廬德拉斯州知事阿肖斯卿、即委囑反對黨黨首組閣、因被拒絕、故不得已以州知事暫代內閣、管理政務、又聯合州內閣、亦將於三十日實行總辭職、繼此者尙有孟買州政府、亦將於三十一日辭職云、

【中聯社加爾各答三十日電】據此間之情報稱、由政治運動第一線、隱退印度國民運動元老甘地翁、德因歐戰勃發、且鑑于印英關係惡化、決意再度獻身政界、開始與英本國對抗、甘地翁乃擔任今後國民會議派指導者、開始活躍之印度獨立政治運動、此次之再度出馬、頗引各方面之注目、

處理中日事態新階段
日政府決定具體方策
興亞院今日開臨時會議

（中聯社東京三十一電）日畑陸相一日在閣議席上、說明中國新中央政權運動、最近發展之經過、開陳日本政府對此點對策之意見、於繼續閣議而召開之定例參議會中、亦作同樣說明、已得全閣僚並全參議之諒解、故自一日上午十時起、在首相官邸、開臨時興亞院會議、討論陸相之該項具體案、說明日本政府之新方針、決定日本政府新中央政權之具體方策、乘新政權樹立之機、期待其飛躍發展、於是日本政府處理事變新階段、以中國爲中心之對外政策基調、已見成議云、

（中聯社東京三十一日電）日政府三十一日之閣議、自上午十時十分起舉行、首由畑陸相就以樹立中國新中央政府爲中心之中國情勢、予以詳細說明、繼就米穀問題、肥料問題、與各閣員交換意見、最後由金光拓相報告卅日滿洲開拓民協議會經過、說明爲滿洲拓殖公司統合滿鮮拓殖公司起見、決定將此預算、向下次議會提出云、至十一時五十分始告散會

（中聯社東京三十一日電）日政府因汪精衛新中央政權樹立運動之進展、邇來會就政府關於此項之對策、愼重予以檢討、目前已得成案、預定一日、假首相官邸、舉行興亞院會議、總裁阿部首相、副總裁畑陸相、吉田海相、野村外相、青木藏相、及柳川總務長官等、均將出席、就以新中國中央政權問題爲中心之處理事變具體方策、舉行協議云

不容共產倡導和平
樹立東亞百世基礎
褚民誼對記者談話

（中聯社三十一日電）大陸新聞報記者、昨訪中央黨部秘書長褚民誼氏於其私邸、叩以民生主義與共產之分別、及新中央政權之成立時期、及各項現實問題、蒙褚解答甚詳、茲誌其談話如下、汪先生毅然離開重慶、不避艱險、倡導和平、其犧牲一己、爲國爲民之精神、實非任何人所能及、今和平之趨勢、日益彰明、而重慶國共兩派之鬥爭較著、環顧國內大勢所趨、稍有常識者、均知非和平無以圖存、是故民衆方面、亦已認識和平之價值、而擁戴汪先生如初、先總理逝世後、繼承者當然非汪先生莫屬、總理生前之主張、即以東亞兩大民族共存共榮爲己任、故吾人倡導和平、乃謀中日各項懸案之澈底解決、以樹立東亞百世和平之基礎、進而以求世界之安定、非圖苟安於一時也、至於共產主義與本黨之三民主義、絕對不能相容、共產黨主張階級鬥爭、而民生主義則係主張互助以利民生、使之家給戶足、人民安居樂業、其理甚明、不容爲所假借附會、當抗戰之初、蔣介石利用共產、而信爲國共合作之說、實則未受其利、先蒙共害、今則共黨得寸進尺、爲所欲爲、重慶同志、莫不爲之側目、行見分裂之期、已不在遠、吾人可拭目而待、然種因得果、蔣介石自食其報、鑄成大錯、尙何言哉、至於蘇俄共產主義、本脫胎馬克斯主義、今則共本身已非昔日之馬克斯主義、蓋由馬克斯主義而一變爲列甯主義、再變爲斯太林獨裁主義、每況愈下、愈趨愈狹、試問蘇俄以扶助弱小民族相號召、奈何兵不血刃、乘火打劫、而瓜分波蘭、今且侵犯無有已時耶、獨恨中共爲所利用、出賣祖國、尤可怪者、重慶負責軍政者、不知毒蛇在手、壯士斷腕之義、毅然決然、擺脫羈絆、今仍揚言抗戰到底、不念民衆痛苦、不惜以國家爲孤注之擲、誠可痛心、汪先生之政治主張、與獨裁者不同、主張民主政治、始終一貫、本黨處於領導之地位、而容納各黨各派與無黨無派之國內才智之士、羣策羣力、共圖國是、對內主張團結一致、對外主張協和友邦、不採取遠交近攻之政策、而以自力求更生、根據平等互惠之原則、與日本謀經濟合作、以圖建國復興、現正徵求國內產業者、及一般專家之意見、制定方案、以爲中日經濟合作之基礎、至於國民政府之改組、茲事體大、一切均須愼審將事、妥策萬全、現正積極籌備中、外間種種揣測之詞、或則有意中傷、實則莫明眞相、不値一辯也

蔣介石內外失着
開夜會協議對策

（中聯社香港三十一日電）據重慶電報稱、蔣介石於十月二十五日由蓉歸渝以來、特以夜間招集孔祥熙、王寵惠、邵力子、葉楚傖、朱家驊等領袖至官邸、直至夜深、陸續舉行會議、該會議係就以目下之情勢觀察之、並對對美對蘇之外交政策、共產黨之態度、予以協議、然其對共產黨之屈服態度、早已反映四方、在國民黨機關報、連日所載之反共宣傳戰、二十七日來、因政府當局之命令、已告沈默、目下僅共產黨方面獨之宣傳、續持強傲態度云、

蔣介石親赴第九戰區
召集將領商防禦計劃

（中聯社香港三十日電）渝黨方預料日軍於湖南戰線、近將再度猛攻、故陳誠、白崇禧、薛岳等湖南第九戰區渝黨軍首腦部、刻正拚命增強防備、頃據大公報桂林電報稱、傳蔣介石最近前赴湖南省南岳、於該地召開第九戰區將領會議、協議關於湖南之防禦計劃云、

（中聯社香港三十一日電）據桂林來電稱、國防最高會議、認爲湖南江西地區之戰事、將來必有重大發展、且鑑其重要性、故決定將現之第九戰區（湖南江西）、分爲二區、定江西戰區爲第六戰區、任命第二十六集團軍總司令官黃琪翔爲司令長官、同時軍當局亦逐次抽調增援軍續赴、以衛南爲本據之湖南地區云、

扣留美輪案
美將向蘇抗議

（中聯社華盛頓三十一日電）國務卿赫爾、昨日再度表示、美政府對弗林特城號案、極爲重視、赫爾雖未說明政府將有何舉動、但衆信政府將向蘇聯提出嚴重抗議、質問蘇聯政府違反一九三三年美國承認蘇聯政府時之諾言、

蘇新任駐日大使
赴任途中談話

（中聯社奉天卅一日電）蘇聯新任駐日大使史美泰甯及京城駐在總領事萊奧尼特基琪修同行之傑榭浦馬利克兩駐日參事官、及其他家族一行十二名、廿二日由莫斯科出發、經西北利亞赴任、乘卅一日午後另時卅分出之「光」經奉天東上、史美泰甯大使、在車中談話如次、至東京赴任爲止、關於無論如何難言之滿蘇國境確定、希望近在赤塔舉行之委員會圓滿成立、關於該問題、本國之指令、均未接到、對歐洲問題、及本國以外之動靜、禁止發言云、

日本對外貿易出入

（中聯社東京三十一日電）日大藏省發表、本國十月下旬、對外貿易概況如左、（以千元爲單位）

輸出 一五〇三九七、
輸入 九三二四八、
出超 五七一四九、
又自一月以後統計、
出超 五〇四八二二、

日陸海軍航空隊
猛炸各地渝黨軍
渝方空軍體無完膚

（中聯社北京三十一日電）日陸空軍自廿日起、以某處爲根據地、不斷飛往西北各地、大展神威、此次之空襲、其投彈量之大、與編隊之衆、適足以克服最近僞黨軍所企圖之航空游擊戰、一、現在僞黨軍所殘存之空軍勢力、綜合各種約三百機、其中足以戰鬥者、據云、有百五十機、該項飛機、大都置於蘭州重慶成都等各地、且避免與日軍之極端接觸、以保持之SB以下之轟炸機、專窺日軍空襲之間隙、企圖奇襲盲炸、現正狂奔於前進根據地之收復、及新設軍需品糧秣之貯積、二、日軍對此、爲須潰滅其前進根據地、將西安、咸陽、南鄭、洛陽以下各要地、行空前之大猛炸、反復不已、使僞黨軍之空軍根據地、作體無完膚之破碎、三、於是陰險之敵空軍游擊戰、企圖在其他戰以前、已如微塵破碎云、

（中聯社上海三十一日電）日海軍艦隊報道部發表、

華中方面戰況

一、昨三十日夜間、日海軍航空部隊、奇襲安徽省東南省境廣德、轟炸該地附近軍事設施、收甚大之戰果、全機悠然飛返、

華南方面戰況

一、連日攻擊福建省南部海岸一帶渝黨軍據點之日海軍航空部隊、二十九日更猛炸馬角（廈門北方）、黃岡樟林南澳島對岸）、及石碼等處之軍需品倉庫棧橋、及軍用小型艇舟多、均予甚大之損害、

二、同日在海南島其他航空部隊、冒渝黨軍之防禦砲火、猛襲北黎木北方附近之渝[illegible]其中數所已焚燬、又日陸戰部隊攻擊樣華陵水北方一帶陣地蠢動之數百名渝黨軍部隊、迫令潰退云、

（中聯社〇〇基地三十一日電）日陸軍機山口、山崎、內藤各部隊、三十一日上午十一時、以大編隊機飛翔西隴海線上之要衝寶雞、炸毀該地之火車站、及軍事設施、收極大戰果、全機安然飛還云、

（中聯社某基地三十一日電）日陸空軍精銳佐世、鈴木、松山各部隊之大編隊、三十日下午四時起、賡續三度轟炸洛陽、查佐世部隊、先於洛陽市街之軍事設施、集中百彈、予以毀滅、鈴木部隊將洛陽飛機場之格納庫炸毀、使無片瓦、又松山部隊、將該市東西兩停車場、於轉瞬之間、予以炸毀、殲收意外戰果、全機悠悠飛還原基地、

日對目前外交措施
外務省連日開會議

（中聯社東京三十一日電）日外務省爲適應中國事變處理方策、施萬全之外交措置、乃於卅日下午一時半、賡續在外相官邸召開首腦部會議、出席者、有野村外相、多田谷兩次長、各部局長、至三十一日上午一時、協議始告完畢、查該項會議、乃基於新中央政權之樹立、中國新事態、近將入於突飛猛進之階段、日本對英美之外交應如何措施、奉行愼重協議、此會議今後將連日繼續召開、對英美之調整、以處理中國事變爲中心、當予特別愼重、對英係爲將天津問題懸案予以系統解決、而對美關係、疏通兩國之意見、而發見懸案解決之緒端、故必先施行試探的外交折衝、探討對方之意向、因此野村外相、近將於適當之機會、會見駐日美大使格魯、開誠交換意見云、

（中聯社東京三十日電）日外務省三十日下午六時半、繼續上午於外相官邸、續開主腦會議、以野村外相爲中心、協議日政府對日英日美交涉之方針、至深夜方畢云、

（中聯社東京三十一日電）日外務省三十一日下午一時起、繼於省內大臣室中集合會見、野村外相以下首腦部、繼前日以適應中國新中央政權樹立、對英美調整國交之方針爲中心、舉行協議云、

德駐港領館事務
由荷蘭領事代理

（中聯社上海三十一日電）港訊、歐戰發生後、港德領館人員即撤退、館務本擬託瑞士代理、但瑞士外交部未同意、最近已托荷蘭領事代理、

香港當局取消
波蘭駐港領事

（中聯社上海三十一日電）港訊、港當局正式宣布、波蘭駐港領事暫時取消云、

菲律賓政府
設立國防部

（中聯社馬尼剌三十一日電）菲律賓政府、因鑑于國際情勢之緊迫、將於十一月一日新設立國防部、初任長官、已於三十日正式發表、決定任命大理院判事、帖菲羅錫倫氏、開國防部之業務、目下係監督菲島之陸軍、航空、無線電受信及播送等、

援助新中央政權樹立
力負範圍內治安責任
華北日軍司令官談話

（中聯社北京三十日電）日多田華北軍最高指揮官、三十日下午、在官邸與記者團會見、發表談話如左、日方對於新中央政權之樹立、當施以援助與引導、此於日本國策上早已表明、華北方面之特殊性亦當此範圍內予以實現、因而華北日軍、關於目今情形、無須贅言、乃在充實強化日軍佔領區內、關於治安方面、當然在軍隊之責任上、以必須實行之一般政治經濟文化等、如一改建設上之過渡形態、則興亞院或其他機構之當予實行、乃爲當然、故日軍嚴然將自己佔領區內、使其鞏固、以增加中國民衆之信賴心、而互相協力、決本此邁進、以爲華北日軍本來之使命云、

國共延安會議意見紛歧
邵力子突返渝報告
共產黨慾海難填得寸進尺

（中聯社香港三十日電）爲打開因中國共產黨積極進出之國共合作危機、邵力子被派遣赴延安、歷一週間偕同張冲與毛澤東、陳紹禹等中國共產黨方面首腦部、鄭重舉行種種懇議、於前二十八日、突乘飛機離延安而歸返重慶、當夜即會見蔣介石、報告折衝經過、然關於延安會議之結果、尙未詳細判明、據傳蔣介石已原則上承認該會議共產黨方提出之各種要求、同時邵力子以研究調整國共兩黨間廣汎複雜關係之方針爲目的、聞已建議設立國共兩黨之共同委員會、據另一消息稱、共產黨方面、已斷然拒絕蔣介石提議、反而要求組織國共關係根本的調整與國共聯盟機關云、

（中聯社香港三十日電）渝電、關於爲調整當面遭逢重大危機之國共關係、而召開之延安會議、邵力子離渝後、在延安於毛澤東與張冲間尙賡續舉行、據渝政界一般觀察、認爲重慶政府、結果不容納共黨之要求、亦不拒絕之、蓋若重慶政府拒絕共黨之要求、則緊迫之目前危機、勢必擴大至國共間之決裂、而國共之決裂、恐將引起國民統一戰線之崩壞、又如果接受共產黨之要求、則共產勢力將益形增大、統制益陷於困難、且共產貪求不饜之慾望、將來乘機必再行提出過大要求、結局國民黨之沒落、定無止境、故衆料如國共兩黨間之目前危機、因渝國民黨之讓步、雖能告一時緩和、然其形勢、必演成重大之危機、而留將來之禍根、國共關係之將來一般、均傾向悲觀云、

歐戰情形緊急聲中
旅滬法僑召回參戰

（中聯社上海三十一日電）關于歐戰第二階段之發展、上海公共租界、法租界、因接到德軍大舉集中西綫之報告、空氣再告緊張、對於戰況之進展、頗表憂慮之色、本社記者、三十日午夜、探悉法租界對居住該地之法僑約五十名、突下召集令、應召者之出發日程、極爲祕密、據自某方面獲得情報稱、大概在十一月二日前後、令其前往安南、與在該處待機之法僑、同時一路遄往戰線、又三十日夜、法租界內再頒佈召集令之消息、遂爲不安空氣所包圍、路人之話題、均集中於戰爭之前途、及租界之新聞、法工部局職員哥列特比、亦爲此次應召者之一人、據其語記者、「此次被召乃在意料中、故毫無驚愕、爲祖國而赴戰場、不勝喜躍、惟出發之日期、及其一切、均不得而知」云云、查該氏爲上海有名之足球選手、

日綜合中日滿三國
確立戰時食料國策

（中聯社東京三十日電）爲確立中日滿綜合戰時食料國策、前於閣議確定之食料對策連絡協議會準備工作遂逐推行、將於十一月十五日舉行、該協議會之中心農林省、商工各省、就所管問題、經個別舉行商洽、基礎的商酌已告完畢、一方面於前二十六日之日滿連絡事務討論會上、「滿洲國」農林省企劃院之間、關於兩國間食料需給之基本的數量、已見決定、更決於十日以前、請求華北華中各興亞院各連絡部、派遣有關官員出席、設定中日間食料需給之基本數量、但參照中滿兩國之食料需給之數量、農林、拓務兩省、最後決定內外各地食料需給計劃之後、企劃院則將製成綜合的戰時食料國策之概略案、將之提出於連絡協議會討論、而決定其大綱云、

社論

日美調整國交中之美國

目前日美調整國交的聲浪，起得很高，且已有成就的可能性。這是當然的事理，無足怪的。原來美國對於遠東，有兩個國家，和牠衝突：一、日本，二、英國。在衝突情形之下，遂產生美國對於遠東的外交政策。英美之間，何以會發生衝突呢？大體說來，不外經濟制霸權的問題。原來在英美兩大資本主義國的矛盾，不自今始，尤其在近數年國際關係的錯綜變化中，英國都沒一天疏忽了與「金圓國家」爭取世界經濟霸權，去歲慕尼黑會議以後，英德實業界杜塞爾道夫協定，是爲對付美國簽訂的，而英國在歐戰以前，所有對於遠東外交的姿態，也是對於美國而發的。保守黨內閣，在遠東政策上，表面上主張與美國一致行動，與其在前幾個月，主張與蘇聯訂立互助協定，一樣的表裏不一致，而且甚至於表裏相反的。

因爲有了英美在遠東的衝突，所以當英國態度尚未明朗化的時候，美國的對於遠東，總是不即不離的冷淡態度，美國不願意爲英帝國主義，在遠東的火中取栗子，正如蘇俄不願爲英國在歐洲火中取栗子，是一樣的情形。可是到了日英之間，成了對華平行妥洽，或者英國不能過問遠東情勢的時候；美國的態度，便立刻強硬起來。這是什麼道理呢？原來美國是誤信蔣政府的宣傳，以爲日本單獨戰勝中國，會使美國在華權益，完全失掉，即使日英平行妥洽，也會使美國受到重大影響。這項謬誤觀念，日本的政治當局，已屢次有所聲明，用不着我們再行多說。

自從歐戰以後，美國對於歐洲的態度，已經表示得十分顯明，除非有意外的事變發生，使美國內的輿論，起重大的轉變，美國對於歐戰，將暫時採取不干涉的政策；故在相當的時期內，美國不會變更對歐戰的中立政策。反之，羅斯福對於東亞，卻始終關心着，時至今日，美國對於遠東，約有兩種看法：第一，英國如果願意放棄援蔣政策，和美國與日本共同處理東亞事件，美國是極所希望，而且願意以合作的方法，達到改善東亞的目的。第二，倘若英國不願放棄援蔣政策，美國爲着獨力維持太平洋的安全及門戶開放機會平等兩個原則，也願意和日本妥洽。從目前的國際情形看來，勿論在第一與第二的看法之下，美國願意與日本妥洽，卻是一樣的。所以日美會談，馬上就可開始，除去臨時發生特殊情形外，牠的結果，一定可以圓滿。就是這個道理，我人不難用常識來測定的。

總括的說：（一）美國對於遠東態度的積極化，是表明其對遠東問題，并不忽視，而有與日本解決遠東事件的誠心。（二）日美之間，雖有若干矛盾之處，但這些矛盾，不是不可以外交方式，爲之化除的。（三）美國對於歐戰，保持中立態度，就是證明牠注意到遠東，而給遠東問題解決的一個良好時機。在這個時機，我們對於遠東問題，願提出以下的一個觀察：就是現在蔣政府已自知英法的援助，以後更將一天減少一天，而將改變態度，向美國求援；他們所不明白者，是依賴英法的蔣政府，很難再得到美國的幫助。日本國家和中國行將成立的新政府，應該利用這個時機，進行對美外交的合作，這是我國人所應注意的，更應進行的；而在這日美調整國交時期中，尤爲必然的事。（卄）

蘇聯最高會議開幕 外長將作和平演說

在歐勢力削弱與德作進一步團結

德國軍事外交活動遲緩似有關連

（中聯社莫斯科三十日電）歐戰爆發後，最初之第五屆蘇聯最高會議，將於三十一日在克萊姆林宮舉行、但此次之最高會議之議案、預想（一）承認蘇波領西烏蘭及西俄羅斯之併合、（二）與波羅的海三國訂立新互助條約、及調定德蘇國境、以及包括其他新條約之批准等、然衆料開會時、外交人民委員長莫洛托夫、將首先作闡明蘇聯新外交政策之重大演說、以作爲和平之提倡、又據一說、德蘇新條約、并未獲得所期之效果、反而引起土耳其脫離德蘇陣線、義國堅持中立、芬蘭問題糾紛等之事態、傳蘇聯鑑於此項事實、乃預於最高會議席上、將宣言由德蘇條約更進一步、成爲軍事同盟、頗引起各方面之注目云、

（中聯社柏林三十日電）此間數日來軍事行動及外交活動、均似停止、但據消息靈通方面之觀察、認爲此係暴風雨前夕之沉靜、或爲德方着手於劃期新行動之前提、衆認此與期待蘇聯三十一日起舉行之最高會議之如何結果、頗有關連、德方對傳稱最高會議席上、蘇外交人民委員長莫洛托夫將發表提倡和平演說、同時或將德蘇新條約、在何等形式上予以強化之說、似予相當期待、官方發表意見聲稱、「蘇聯最高會議、究作如何決定、刻尚未明瞭、惟蘇聯因英法土締結互助條約、故非難土耳其、恐將來對土耳其、將採取強硬態度、殆爲事實」云云、

西綫大雨滂沱戰事滯緩

法得德大規模進攻確證

德工兵在勃利斯河築工事被擊退

（中聯社巴黎卅日電）法軍司令部卅日發表、西戰線戰況如次、卅日全線德法前哨部隊間、確認有若干之接觸、砲兵隊亦有相當活動、一方面法偵察機及驅逐機、近數日來、均展開活躍、此外法軍事消息靈通方面聲稱、法軍司令部、據出動於薩爾布魯根及柴布魯根之前線偵察部隊情報稱、最近已得德軍正企圖開始大規模進攻之確證云、

（中聯社巴黎卅日電）此間半官界、頃評論一週來之戰事形勢云、全線氣候惡劣、戰事幾完全停頓、敵吾雙方、僅派遣斥堠隊、出外活動、德工兵隊、昨擬在薩爾區勃利斯河附近、構築前哨工事、已被擊退、德軍仍在後方集中、天氣雖已放晴、尚須稍候數日、始能作大規模攻勢、柏林曾於上週宣稱、戰事形勢、即當有劇烈變化、顧迄今將未實現、殆因氣候惡化之故、

（中聯社柏林卅日電）據今日此間軍報、歐洲西北部、因連日大雨滂沱、戰事已陷入停滯狀態、前線軍隊因無法活動、故祇作模擬戰、以資消遣、又西線之雨、已歷數日、故德士兵、須涉水而行、入晚奇寒、空軍亦因氣候惡劣而停頓云、

德機關報抨擊 美不公平態度

（中聯社柏林三十一日電）德外交部機關報、德意志外交通信、頃指摘美國態度不公平如左、美對此次大戰之態度、仍極不可解、羅斯福大總統、採取沒收軍艦及一般商船之不公平措置、是美國官方、爲他國宣傳所利用、被誘入無意識或一定之方向、例如富林特城號事件、德國之態度、係依國際法、極爲公正、但被英國宣傳利用、而攻擊德國、他方面多數美船、被英國官憲實行檢查時、竟有漠視之傾向、此乃最不公平者、吾人尤爲感覺奇異者、乃爲美政府對違反國際法之英國、設定禁制品目、尚不講任何措置、此際吾人憶起一九三六年八月羅斯福總統、在紐約州夏達卡之演說、力言「美國國民之意思、決不捲入其他大陸紛爭之漩渦、美國是否完全中立、須依當局人之英智及決斷」云云、美國國民、應再三深長考慮此言云、

美輪佛蘭特號 傳向漢堡出發

似仍爲德艦船員駕駛

（中聯社斯德哥爾摩三十日電）據自挪威之情報稱、被德海軍鹵獲成爲問題之美輪佛蘭特號、三十日下午、已自茂曼斯克駛進瑞典之奧羅姆索港、傳下午四時、已向漢堡出發、然該輪現似仍爲被鹵獲時之德艦船員所駕駛云、

津新英領蒞任 對前途表樂觀

（中聯社天津三十日電）新任英國天津總領事渥斯瓦爾脫懷伊特、關於天津問題、經於東京與克萊琪大使討論畢、略有前任地奉天稍憩後、三十日下午已乘一時三十五分列車、抵津作蒞任談話如次、日英東京交涉、勢將再開、治安問題已八成解決、所餘僅經濟問題、然視交涉如何、當亦無甚困難云、

芬蘭對蘇答覆強硬 防備萬一積極增防

（中聯社三十日赫爾辛啓電）芬蘭代表巴錫基維、三十一日夜將攜芬蘭政府最後答覆、赴莫斯科、芬蘭政府因鑑於共同答內容、相當強硬、爲防備萬一、故擬在國內積極充實戰備、又芬蘭政府爲充當國防費起見、現已發行五億馬克之國防公債云、

維爾納地區 蘇聯軍隊撤退

（中聯社立京三十日電）維里納城、於昨日起改懸立陶宛國旗、各教堂舉行感謝禮拜、立京與維里納間之火車、已告恢復、一部份蘇聯軍隊、已於昨日撤退、尚有少數軍隊、尚未撤退、衆料現正進行中之蘇立軍事談判、或將討論蘇聯在維爾納之駐兵問題云、

德機空襲英領 倫敦飽受虛驚

英稱德機圖炸驅逐艦未遂

（中聯社倫敦卅日電）卅日晨德機突出現於英東北海岸、與英驅逐機小接觸後、向東逸去、因此該地帶發出空襲警報、該區三千學童、悉數停課避難、一方面是晨自九月六日以來、經七週間靜默之倫敦市內、亦發出空襲警報、英情報部對此釋明謂、倫敦空襲警報係誤發云云、但因時際市民辦公開始時刻、往來頻繁、故一時頗呈混亂云、

（中聯社倫敦三十日電）英國海軍部發表、三十日德軍轟炸機二架、襲擊英國東岸德嘉邦克海邊之英國驅逐艦、內容如左、

德轟炸機二架、三十日上午襲擊德嘉邦克南方海上之英驅逐艦隊、但英艦泳未蒙受何等損害、亦無死傷者、至於給予德轟炸機之損害、現尚未判明云、

美國輿論 多不主張參戰

（中聯社東京三十日電）顯示有微妙複雜行動之歐戰形勢、關於美國之態度、殊堪注目、英法對美國力事勸誘其參戰、而美國以改正中立法爲中心、續行參戰與不參戰之辯論、最近美國之萊夫報、佛與提恩恩報、幷輿論調查研究所、所調查綜合國民對美國參戰之意見、大要如次、據萊夫報所發表、該報質問美國著名評論家十二名、對此答復謂、當站在英法方面立刻參戰者三名、謂美國不得不參戰者一名、又有八名謂、不可參戰、答復佛與提恩恩報質問之比率、希望英勝利爲佔百分之八三‧一、希望德國勝利者佔百分之一、希望英國勝利者、佔百分之六十四‧八、德國勝利者佔百分之八‧三、希望美國站在英法方面立刻參戰、（一）派遣陸軍赴歐洲大陸者、佔百分之二‧三、（二）派遣飛機及海軍赴歐洲大陸者、佔百分之一‧一、謂英國若戰敗、則行參戰者、佔百分之一三‧五、謂輸送武器援助英法者、佔百分之一九‧九、謂不行參戰、修改中立法、以「現款自運」主義、而保守中立者、佔百分之二九‧三、謂嚴守中立者、佔百分之一四‧七、謂助德國者佔百分之〇‧一、更據輿論調查官之調查謂、對英法不擬軍事的援助者、爲民主黨百分之八十二、共和黨百分之八十七、英國敗戰時、亦不予以軍事的援助者、民主黨百分之五十四、共和黨百分之五十八、其數字上現象、暗示英國在敗戰時、美或參戰、特別力主嚴守中立之代表人、物爲前總統胡佛、彼謂、我國參加前次大戰、但就其結果思之、則美國在大戰、已耗戰費四萬億金元、不僅所得者等於零、且英法不支付戰債、反向中美投資十億金元、豈非在該方面、妨害美國之經濟權益乎、胡佛氏根據此項理由、加以反對、總之美國現在之輿論、維持中立不參戰之意見、佔大多數云、

滬西越界築路車照 展至明年元旦實行

（中聯社卅日上海電）關於越界築路主權問題、迭經傅市長與租界當局交涉、不久當可解決、日前上海領事團致函傅市長、請求在越界築路問題未解決前、對於界內行駛之車輛、暫勿實施應掛市府車照、傅市長於艷日函復領事團、准予展期至明年一月一日起實施、茲錄原函於後、

逕復者、接奉十月十三日台函內稱、本市府將於最近期內、對於行駛於滬西越界築路上之車輛、實施懸掛本市府之車照、請求在越界築路問題未得解決前、勿予實施、等情、前案准此、貴領袖領事、對於本府之顧慮盛意、殊深感謝、惟查關於懸掛本市府之車照問題、事關本府主權、未便長此放任、既承貴領袖領事來函要求、情意懇摯、本市長爲顧全彼此睦誼起見、貫徹雙方和好合作之精神、准予特別通融、將實施懸掛之日期、延展至一九四〇年一月一日起、所有行駛於越界築路全區內之車輛、一律實施懸掛、請即轉告各領事知照、相應函復、即希查照爲荷、此致上海領事團領袖領事、

德輪避免被鹵 將船自行炸沉

（中聯社倫敦三十日電）英海軍部關於德輪炸沉事項各表如左、

英海軍於前二十七日在北美百爾慕他島附近、行將鹵獲德輪遠米夫利特利希號、（四、三二七噸）然該船船員爲避免被獲、故將該船自行炸毀、使其沉沒云、

美孤立派失敗 仍作最後掙扎

（中聯社華盛頓三十日電）國會孤立派、昨晚自認在參院中立法辯論之失敗、並謂下週衆院再議中、亦將遭遇同樣命運、孤立派雖已自認失敗、但仍冀於最後關頭得一逞機云、

德撤回拉脫維亞德僑

（中聯社里加三十日電）德政府根據撤回居住波羅的海諸國德僑返國之方針、前經與拉脫維亞政府之間進行交涉、三十日於里加、關於此項之德拉協定、已正式簽訂、因此第一次撤回之德僑、預將於本週內、由里加水路返德云、

法軍發表 商船損失統計

（中聯社巴黎三十日電）法軍司令部、三十日發表、關於開戰以來、法方商船遭受損害如次、開戰以來、法方商船之遭損害者爲六艘、共爲四萬一千噸、又於該期間內、法方鹵獲之德商船四艘、其中一艘沉沒、其他三艘、共爲一萬九千噸、現正爲法海軍所使用云、

英船瑪拉巴號 又作戰神祭禮

（中聯社三十日倫敦電）英商船瑪拉巴號（八三七四噸）二十九日、於大西洋上被德潛艇擊沉、該號船員中七十名、皆被救起、三十日於英國西岸某港登陸、然機關長以下六名、均告行蹤不明云、

英漁輪一艘 被德艦擊沉

（中聯社倫敦三十日電）北海方面之德潛艇、依然繼續活躍、三十日英國漁船林克斯號、（二五噸）及先特里丹號（五六四噸）二隻、亦於北海上被擊沉云、

各國使節動態

德駐義大使突返柏林

羅駐土大使返國述職

（中聯社羅馬三十日電）德駐義大使瑪坎遜、三十日上午自羅馬出發、急遽歸返柏林、傳該大使此次歸國、係爲報告義大利對此次大戰之態度云、緣該大使、最近曾屢與法西斯要人等會談、故衆認此次歸國、攜有義大利態度之重要報告云、

（中聯社羅京三十日電）羅馬尼亞駐土耳其大使托卡、日前與土外長薩拉柯格魯晤談、已於昨日返國述職、國王卡洛爾當即召見、有所垂詢、歷二小時云、

同鑫 合泰和 廣大 成記 茶葉行緊要啓事

敬啓者、本行[illegible]

組織而成本誠實之宗旨服務同業對於茶客運貨抵京均抱顧客投牙以公平之方式代客買賣關於本京各茶號自辦之貨本京時因沿途亭道運輸深感不便敝行等事先接受茶號委託代辦後即派員迎運因沿途照料人工所需茶水所費故曾方面略收照料費以資挹注查近來交通逐漸便利貨運暢通以後各同業茶葉之運輸可以自行辦理無用委託敝行等代日起敝行等既不接受委託對於照料費概不收受用特登報鄭重聲明諸希各同業茶號鑒諒是幸 B1630

中型 轎車廉讓

三四年喜臨門中型四門四缸轎車一輛車胎引擎漆水完好最近大修用油省每介侖走足念四碼另件齊全茲因車主離京願以日金一千六百五十元廉讓有意者請於每日正午十二時至二時向莫干路十五號三樓葛君接洽（逾時不候） B1627

華中水電股份有限公司南京支店啓事

通告自來水保證金及水量改訂章程

本廠之自來水於十一月一日起全京之自來水保證金及各種使用等費略有更改列有各種表格詳爲載明各用戶要明詳細情形者請閱下列各種表格可也諸希 公鑒 B1623

一 自來水保證金

給管口徑	家庭用（圓）	營業其他用（圓）
一三公厘	一〇.〇〇	三〇.〇〇
二〇公厘	二〇.〇〇	四〇.〇〇
二五公厘	三〇.〇〇	六〇.〇〇
三〇公厘	三五.〇〇	七〇.〇〇
四〇公厘	四〇.〇〇	八〇.〇〇
五〇公厘	五〇.〇〇	一〇〇.〇〇
七五公厘	一五〇.〇〇	二〇〇.〇〇
一〇〇公厘	二〇〇.〇〇	四〇〇.〇〇
一五〇公厘	四〇〇.〇〇	八〇〇.〇〇
一五〇公厘以上者另協定之		

二 使用水費

1 最低水費

給水管口徑	家庭用 最低水量（立方公尺）	家庭用 最低水費（圓）	營業用其他用 最低水量（立方公尺）	營業用其他用 最低水量（圓）
一〇公厘	六	一.二〇	一八	三.六〇
二〇公厘	一〇	二.〇〇	三〇	六.〇〇
二五公厘	一五	三.〇〇	五〇	一〇.〇〇
三〇公厘	二〇	四.〇〇	七〇	一四.〇〇
四〇公厘	三〇	六.〇〇	一〇〇	二〇.〇〇
五〇公厘	四〇	八.〇〇	一五〇	三〇.〇〇
七五公厘	六〇	一二.〇〇	三〇〇	六〇.〇〇
一〇〇公厘	九〇	一八.〇〇	五四〇	一〇八.〇〇
一五〇公厘	一八〇	三六.〇〇	九〇〇	一八〇.〇〇
一五〇公里以上者另協定之				

2 超過水費

一個月間使用水量	水費（每一立方公尺）（錢）
五十立方公尺以下	二〇.〇
自五十一立方公尺起至二百五十立方公尺止	超過部份 一七.〇
自二百五十一立方公尺起	同右 一四.〇

中國合作社南京支社籌備會通告 第三號

查本會第二十七次籌備會議決定於十一月五日招集社員開成立大會業經分別函知并通告在案惟尚有社員朱文祥君胡振聲君周夢熊君謝良華君□雲亭君成兆榮君夏杜爾君石秉應君石義飛君蒼士鈺君沈學義君黃興穀君新新號孫士榮君唐培德君公盛祥等十六戶未經填明住址及代理人本社無法通知茲爲鄭重社員權益起見特再登報通告務請上開各社員注意於十一月三日前將詳細住址開明送社以便補發通知而重權益爲要特此通告 B1625

中國合作社南京支社籌備會通告 第四號

查本會第二十七次籌備會議決定於十一月五日上午九時假白下路市立第一中學校禮堂召集社員開成立大會下午二時繼續開會商討社務暨一切進行事宜凡我社員如有提案幷請於十一月三日前送來本會以便彙查後列入議程爲要除分別函知各社員外特此通告 B1626

鳴謝南京警察廳偵緝隊楊隊長啓事

逕啓者頃以京寓（三坊巷七十九號第三進）於本月二十一日上午一時住宅內衣被錢物被竊一空形同洗刼當由內子具呈報告廳隊後經楊隊長發動全員從事偵緝業於二十三日全部破獲以京地之大入口之衆竟能於短時期內全案破獲足徵楊隊長辦事有方全員努力用特登報鳴謝 尹鶴雲謹啓 B1622

營業稅徵收處通告

茲本處爲整頓稅收起見參酌定章擬定改良經徵手續及清理積欠稅捐兩項辦法除呈請備案以資實施并函知總商會外合亟將整理兩項辦法通告於左俾便週知（一）改良徵收辦法（甲）自下月份起營業稅舖房捐之通知書一律不再送達凡商號應繳之稅捐無須自行到處繳納每月由本處派收款員持正式收據分赴各區挨戶收取以圖便捷其有由公會彙繳者聽但各該公會應負全責（乙）商戶於收款員收取時如不能當時繳付稅捐每隔四日催收一次營業稅至第二次催收始行繳付者照章加收滯納金十分之一延至第三月份尚不繳付者勒令暫停營業並予加收罰金（一）房捐延遲十日始行繳納者加罰二成逾一月仍不繳付者送請警察廳勒繳並加罰三成（二）清理積欠稅捐凡欠稅欠捐由本處發給催告書限期滿繳付各欠繳商戶依限自行來處繳納逾期不繳照章加徵罰金一併收取（乙）延繳欠稅欠捐之罰金折中定章辦理逾限十日者按其稅捐額加罰一成逾二十日者加罰二成逾三十日者傳局勒繳並加罰三成其情節較重者送請警察廳押追 B1617

雜件類

四明眼鏡公司

先行交易 擇吉開幕

地址：太平路太平巷口 A369

新開 華中大旅社

房間寬暢 裝飾優良 空氣流通 被褥全新 價目低廉 招待週到 交通便利 如蒙惠顧 竭誠歡迎

地址：夫子廟貢院東街七十四號 A366

建康營造廠

專售 白雲石子 湖南石子 煤屑石子 大小鋼筋 柔鐵水泥 避水漿 鋼避水漆等 亮光石子 黑石子 大小齊備 三分竹節 元二分

地址 漢中路北管家橋 A365

律師葉兆昌

衡平法律事務所

所址：南京城內新街口糖坊橋三十八號之三 A370

南京 義生冰糖廠 金錢商標

本廠向在上海十有餘年精製冰糖白糖行銷全國久蒙各界讚美茲爲振興實業便利顧客起見特分廠於南京煉製

雪白 玉色 金黃 冰糖 綿糯白糖

兼營 白糖 啃嘛 粗砂 赤砂 潮廣 青赤 糖零躉 顧客定價克己

批發處 下關寶善街永森里二號

杭州 張小泉刀剪廠 回京復業

本廠出品 精製純鋼電鍍刀剪 各色洋刀 文信剪 解剖儀器 具用 刀叉 理髮器 鋼鐵門鎖 全零整批發 價極克己

地址：建康路二二四號

盛錫福 京發行所 珠江路 經銷處

貨價飛漲聲中 仍照前價出售

北門橋東 鑑記帽行

大批新式呢帽湧到 高等帽品尤爲充足

社局負責人談
規定行號佣金辦法 抑平米價以紓民困
若任意抬高售價決予處分

（本報訊）本市米價日漲、人民負担日重、此固因交通關係、來源短少、然奸商操縱、亦勢所難免、社會局有鑒及此、特根據內政部平定米價評議會暫行章則、組織南京市平定米價委員會、抑平米價、以紓民艱、茲據社會局某負責人談、本市米價增漲之原因不外三點、一、交通關係、二、奸商操縱、三、名行號巧立名目、需索費用、使米價增高、亦屬有礙民生、除一二兩項由社會局儘量設法疏通來源、防止奸商操縱外、至第三項補救辦法、現正擬詳細規定行號費用、不准額外有所需索佣金云、

（又訊）米價之貴賤、關係人民生計至深且鉅、茲據關係方面負責人稱、能各米行之行用、每石共收約一元二角幾分之多、此項費用、無形中加諸食米者之市民、其增加市民負擔、爲害實非淺鮮、根據過去之往例、并無如此之巨數、現市政當局、擬將該項中之不應有之費用、一律予以嚴剔取締、以恤民艱、

（又訊）本京社會局、爲調劑本京民食、遵照全國糧食會議決定、組織平定米糧評議委員會、業於三十日宣告成立、並規定上等洋熟、城外售價不得超過十五元二角、城內售價、不得超過十五元六角、黑熟、因市上無貨、暫無定價、黃熟、上等城外不得超過十四元、中貨十三元六角、次貨十二元五角之最高價、城內上等不得超過十四元五角、中貨十四元、次貨十二元九角之最高限價、定三十一日起實行、凡米商不照議價出售、擅自提高售價、決遵照米商違章營業罰則第三條之規定、科以十元以上、三百元以下之罰金、並得處以停業一星期至二星期云、

治安督察處將派員 巡視轄區治安概況
江句等縣實行治安聯防制

（本報訊）關於本京近畿之治安措施、昨據南京區治安督察專員辦事處某負責者談、該處召開之治安會議、所議決各案、現大致均在逐步推進中、最近該處對於轄區內之江甯、句容、溧水三縣治安聯防制、現已依照步驟、次第完成、嗣後三縣之治安自可日趨鞏固、現蕪湖當塗兩地該處正在着手謀與江句溧再行聯防、江浦六合兩地俟蕪當聯防妥當後、亦即積極進行、安徽之天長、江蘇之儀徵縣公署亦均成立、將來亦歸該處管轄範圍之內、故該處轄區面積較廣、該處爲期澈底明瞭轄區內治安推進實況、擬於最短期內派員再行出發視察、俾資縝密籌劃云、

解決銅元缺乏之問題 財政部已趕鑄新幣
由華興銀行代製本年年底即可發行

（本報訊）財政部前以各省市紛呈市面銅元、極爲缺乏、非特商業方面、周轉不靈、而一般居民零星購物、亦多感不便、因此物價暗漲、影響小民至鉅、各地多有自由印發銅元票、或添製竹籌、以資周轉者、有擅鑄鉛質代替、濫作通貨者、基金既無保證、數量又無限制、流弊所及、何堪設想、惟有趕鑄新幣之一法、擬請從速設法籌鑄、一分、二分、五分鎳質銅幣或輔幣、以資流通、曾經提出第一次財政會議議決、由財部函託華興銀行代鑄一分銅幣及五分一角鎳幣、茲據該部某負責人譚、該項輔幣、華興銀行正在趕印中、大約在本年底間、即可發行云、

宣傳會議報告書 決定派員負責編輯
所有大會決議各案 交宣傳局分別辦理

行政院宣傳局、召集之各省市縣宣傳會議業已圓滿閉幕、該會祕書處、特於三十一日上午十時、舉行結束會議、計到郭崇階、鍾任壽、陳能塞、胡介人、朱志鳴、吳錫珍、程翔、甯振銳、張魯山、劉希平、陶艾等、主席郭崇階、議決各案如下、（一）大會祕書處、應否結束案、議決、即日結束、所有大會議決各案、移交宣傳局、分別緩急次第辦理之、（二）大會應否編製報告書案、議決、推定郭崇階、甯振銳、朱志鳴、吳錫珍、張魯山五人負責編輯、應限至遲十二月初旬出版、（三）大會證章尚存八十一枚、應如何處置案、議決保留二十枚存局紀念、其餘由第一科分別贈送、餘從略、

反共救國會總本部 電賀兼部長孔憲鏗
指揮民運重建東亞新秩序

中國青年反共救國會總本部、以行政院宣傳局孔局長、兼任大民會總本部長、特於三十日快郵代電表示仲賀云、孔兼部長勛鑒、頃閱報章、欣悉榮兼大民會總本部部長、下風逖聽、良用欽頸、行見領導鑿論、確立中央新政權、指揮民運、重建東亞新秩序、謹電擁護、并伸賀忱、敬叩勛示、

設立臨時中央醫院
闞世華赴滬購置醫學器械 院址定在小火瓦巷廿二號

維新政府內政府、鑒於民衆疾病痛苦、表示密切關心起見、特於各縣普設直轄縣病院、使患病者咸得治療之機會、保持應有之健康、一切詳情、屢經揭載本報、茲悉內政部當局、爲便利京中人士起見、已決定在京設立最高衛生機關臨時中央醫院、院址已擇定小火瓦巷二十二號、該處地點靜僻、原爲民房、內部頗爲寬敞、祇須略加修葺、即可應用、現該屋大門口、已懸掛一木牌上書「臨時中央醫院」字樣、聞衛生司長闞世華氏、自十月中旬赴滬後、迄未返部、其主要任務、即爲中央醫院購置醫學器械等事、預作籌視、蓋臨時中央醫院已定於十一月內正式開幕云、

青年受訓期滿 組織自衛團

（本報訊）本市各區青年團、業經開始訓練、時間規定爲六個月、在此六月中、對各團員、施以相當學科術科訓練、以養成健全體格而有自衛自治力量、故社會局擬待本屆訓練期滿後、揀選優秀團員、組織自衛團、完成自衛工作云、

四區青訓 定期檢閱

（本報訊）京市四區公所、自辦理青年團訓練事宜、不遺餘力、茲爲整飭青年團員綱紀、强化術科訓練、定每星期四下午四時、檢閱一次、後日爲全區團員第一次集訓之期、已通令各坊長及全體團員、屆時集齊北區警署操場、以便由區方會同社會局指導人員檢閱云、

上海等地霍亂猖獗 京市嚴密防範
檢查酒樓菜社員工糞便 各城關繼續注射防疫針

上海等地霍亂猖獗、京市防疫委員會、於（三十一日）上午八時、在警備司令部召開緊急防疫會議、商討切實防範辦法、當經決定、除各城門嚴密檢查進出城旅客防疫注射證、並補行注射外、並於市內各料理店酒樓菜社、全體員工等關係人、實行糞便檢查、由市衛生局負責派員、赴各食品店搜集、轉送同仁會檢驗、遇有發現霍亂病菌、當即送同仁會隔離治療、同時並在各通衢要道實行防疫證檢查云、

交通部定今日 招待記者

（本報訊）交通部當局、爲使國內外明瞭該部最近工作狀況、特定於今日（一日）下午三時、在該部招待中日新聞記者團、有所報告云、

縣知事審查會 複審名單揭曉

（本報訊）內政部辦理之縣知事登記審查委員會、自經公告開始登記、至本年八月底止、前往登記者、爲頗數多、該會前曾迭開審查委員會、予以愼重審查、資格相符者固多、惟一部份因資格證明方面及手續不合者、亦屬不少、該會即分別通知各登記人、限期補具證明、并聲敘理由、截至昨日止、遵限補具前來者、頗不乏人、該會爲謀早爲結束、已於上月卅日下午二時、在部內續開複審委員會、嚴密審查、出席者審查委員長張秉輝、李文濱、郭祖禹、（李光曾代）、江海颿、馮叔鸞、闞世華、（李宣標代）、施瑾等七人、張委員長主席、開會後即依次審查、茲將昨日審查結果、誌之於下、（一）補具詳細聲明所任職務、任卸年月日、並提出證明書、准予登記者、周明賢、秦懋勳、王邈、王倫鈺、程平若、鍾下田、沈源、王果、華振、金掄元、馮澤圃、劉家怡、李慶鑫、伍炳勳、徐頌立、葉達榮、許端之等十七人、（二）補具詳細聲明更名原委、並提供證明文件、准予登記者、章吉人、夏森圃兩人、（三）再行通知補具證件者、沈鋆、范頌西、陳新之等三人、（四）資格不合、未准登記者、董開雄、董友賢兩人云、

徐仲仁製銀鼎 贈同仁會高塚氏

（本報訊）友邦同仁會醫院設立以來、對於京市公共衛生及協助防疫工作、診療各項病症、於市民健康上、嘉惠匪淺、茲悉警廳以前燕子磯第八局、曾遭匪刧、受傷警士、經同仁會醫士高塚先生之診治、雖其中有受傷甚鉅、未久亦霍然全癒、且各署隊之長警、每有疾病、送往治療、無不立奏奇效、警廳徐廳長、對該院暨高塚先生之熱忱、彌致景仰、特定製銀鼎銀盾各一座、派該廳醫務室主任蘇曉雲代表攜往該會、分贈同仁會及高塚先生、藉伸謝忱云、

三區坊長會議 籌辦冬防自衛

京市第三區公所、於昨日上午九時、在該區會議廳、舉行第二十二次坊長會議、主席胡區長、報告（略）、討論事項、一、青年團被選團員、規避不到、應如何處理案、決議、先行各坊切實調查、以明眞相、如無特殊事故、任意規避者、詳細據報、以憑核辦、二、友邦所用土地房屋、應依限詳查具報、保障人民產權案、決議、關於已經申請者、由土地局、社會局派員、會同本區切實澈查、未經申請者、由各坊督令保甲長、按照頒發表式、依限填報、三、本區戶口總複查、各坊間有住居多日未經具報案、決議、由各坊長督令保甲長、切實協助、如有不報情事、應即從嚴究辦、四、瞬屆冬防、地方自衛、應如何辦理案、決議、視各地方情形而量辦理、

統計全市戶口數字

（本報訊）京市區域遼闊、五方雜處、戶口極繁、亟應有所統計、故近來警廳、對於戶籍上種種人事調查、是項工作辦理不遺餘力、舉凡男女戶口、識字、文盲、籍貫、職業、年齡、等等、均有精確調查、於一切行政設施上實多裨益也、茲錄其最近調查界內戶口年齡人數表如下、一歲至五歲、男、二四八九九、女、二二九二一、合計、四七八二〇、六歲至十歲、男、二三九五八、女、二二四四三、合計、四六四〇一、十一歲至十五歲、男〇二四九五〇、女、二一五六〇、合計、四六五一〇、十六歲至二十歲、男、二〇九四六、女、一八七五五、合計、三九七〇一、二十一歲至二十五歲、男、二一〇五八、女、一八八四六、合計、三九九〇四、二十六歲至三十歲、男、二二二〇四、女、二〇三四二、合計、四二五四六、三一歲至三五歲、男、二六三五八、女、二〇二一四、合計、四六五七二、三六歲至四十歲、男、二六三六七、女、二一二〇六、合計、四七五七三、四一歲至四五歲、男、三〇五九二、女、一八六八八、合計、四九二八〇、四六歲至五十歲、男、二六四九七、女、一八七七七、合計、四五二七四、五十歲至五五歲、男、二五二一七、女、一六九四四、合計、四二一六一、五六歲至六十歲、一一六二一、女、八二六六、合計、一九八八七、六一歲至六五歲、男、七八六五、女、六五〇五、合計、一四三七〇、六六歲至七十歲、男、四六六二、女、四六五〇、合計、九三一二、七一歲至七五歲、男、一八五三、女二二二七、合計、四〇八〇、七六歲至八十歲、男、七四〇、女、一〇七一、合計、一八一一、八一歲至八五歲、男、二三四、女、二六四、合計、四九八、八六歲至九十歲、男、一五五、女、一六〇、合計、三一五、九一歲至以上者、男、一二、女、二〇、合計、三二、總計、男、三〇一八八、女、二四三八五九、合計、五四四〇四七、

商會派員複查 登記商店資本

南京市商會籌備會、鑒於全市商店、前往該會登記爲數寥寥、對於各業組織資本額、實屬不易明瞭、現據八九十月份調查、只新設一百四十六家、資本額共四萬九千九百三十五元、而京市方面、亦以此三月益臻繁榮、新設最多、恐各店揑報不符、爲澈底整頓登記起見、派員複查、俾使易於考核、而符定章云、

廣州路面 修築工竣

京市工務局、爲整頓市政、對公路修築不遺餘力、予交通上便利不少、茲以廣州路路面損壞甚巨、車輛行走、時有顚覆之危險、自派工日夜改築柏油路以來、截至昨日已告工竣、路旁星羅棋佈之棚戶、爲整頓市容、已令完全拆清云、

新體會函各省市 保送北上選手
限本月十五日來京報到

新中國體育協會主辦之維新政府青年體育使節團、爲充實使節團北上表演技能起見、特於三十一日、函請各省市保送籃球隊擅長足球技藝者之選手、聞此次遴選之單位有二、一爲南京市、一爲華中各地、京市選人、定爲八名、其中二名爲備取、至華中各省市保送選手名額、江蘇省南京隊代、浙江省包括杭州市計二人、皖省一人、上海市二人、於十一月十五日來京報到、二十日入隊、其來京旅費、由各該省市負責、至北上之制服膳宿旅費等、則由新中國體育協會供給云、

日商工會議所 在京正式成立

爲促進居京七千日僑之發展、而助南京之繁榮復興、前經着着籌備之南京商工會議所、上月二十九日下午三時、會員約百九十餘名出席、舉行盛大之成立總會、席上選舉職員、情況熱烈、當選人名錄如下、會長佐藤貫一、副會長籐枝哲三、又堂山龜松、評議員長、前田市治、評議員、大田舍盛文、中馬靖友、山本俊人云、

海山法師將繼續 宣講楞嚴經

（本報訊）南京佛教往生蓮社、爲宏揚佛法、闡明菩薩救世功行、以講經功德、祈禱世界和平、加被中日陣亡將士及一切冤死孤魂、特自夏歷九月九日、奉請新由佛國歸來之海山法師、逐日講觀音菩薩普門品十日、連日各界人士、前往聆經者、異常踴躍、昨日爲圓滿之期、聽衆幾達千人、下午五時講畢、舉行攝影、以誌紀念、聞該社同人夏靜觀、擬敦法師、繼續講演楞嚴經、一俟允諾、即擇期開講云、

京市戒毒所 今日開始收容

京市戒毒所、自擴充內部設備大加修理以來、現已全部竣事、並定於今日正式開始收容戒毒者、據悉該戒毒所、截至三十一日止、報名戒毒者、已達二百餘名、惟其中多數爲勸戒者云、

興亞書道會 各界踴躍參觀

教育部市政府大民會聯合主催之興亞書道展覽、已於三十日下午二時、在朝天宮公開展覽、三十一日上午前往參觀者、頗爲踴躍、爲數不下二千餘人云、

一中師生 昨往參觀

興亞書道聯盟、主催之興亞書道展覽會、已於三十日在朝天宮行開幕禮、連日前往參觀者、絡繹於途、據悉市立第一中學校全體師生、爲瞻仰我東亞文化之精華、特於三十一日下午、全體師生結隊前往朝天宮興亞書道展覽會參觀云、

縣訓所佐治組 今日揭曉名單

（本報訊）內政部縣政訓練所第二期佐治組學員授課業已完畢、並於上月中旬、開始結束考試、日前已蔵事、總所當局、特於昨日上午九時、在部內大禮堂舉行簡單之畢業式、其後並舉行新招佐治組學員之考試、下午二時、繼續舉行體格檢驗、聞揭曉日期、已決定於今日（一日）發榜、五日行開學禮、據悉此次佐治組學員報名者、共約百餘人、

一區五批市民證 本月四日頒發

本京第一區公所、自奉令頒發市民證第一批、至第四批、已先後頒發完竣、共發出七萬八千餘張、第五批業已領到、定十一月四日開始頒發、惟以前未領者、仍可前往補領云、

警校初週紀念 舉行隆重典禮

內政部警官學校、定今日上午九時、在該校大禮堂舉行成立初週紀念典禮、同時舉行水警班開學、及第一期現任警官班第二期講習科畢業典禮並舉行檢閱式、儀式隆重、並柬邀各機關派員蒞臨觀禮、屆時必有一番盛況、校內已佈置一新、門首紮有松柏牌樓一座、禮堂內中日國旗交輝、充滿新興氣象、象徵該校前途之偉大云、

鄧祖禹講警政現況

內政部警政司長兼警官學校教育長鄧祖禹、對華中警政、整飭不遺餘力、爲培植警官人才、爰創辦警官學校、以道德化、科學化、爲教育綱領、一載以來、成績斐然、十一月一日、爲該校成立初週紀念、鄧定是日下午七時至七時十五分、假南京廣播電台、向各界播演說、講題爲華中警政現況及該校設施、

興亞之夜
南京電台增加轉播節目

（本報訊）本京廣播電台、爲增加娛樂節目計、特於中央大舞台及南京大戲院兩處、裝置新式發音機、以便隨時可以轉播京劇、而飽聽衆之耳福、聞該台以今晚爲「興亞之夜」、特別增加轉播節目、茲將播送時間與節目探誌如后、對日本內地間放送、（日本時間）七時四〇至七時五〇、轉播滿洲電台、七時五〇至八時、轉播北京電台、八時至八時一〇、南京電台播送「興亞躍進譜」、（錄音）八時一〇起「一、日華語學校、日語教授實況」、二、南京市立第四小學校、唱歌教授實況、「東亞進行歌」、「愛國行進曲」、三、南京模範女子中學校、日語教授實況、

維持印花信譽 商會十足兌價

南京市商會籌備處、自代銷印花以來、每日銷量額極鉅、但爲請各業分會分派該業印花、節省無謂麻煩起見、曾規定由分會具函請領、可優待爲九六折、其各業批售各號、則須十足兌價、蓋剩餘盈利、即爲該業分會補助費、其法至善、但各商號聞訊、紛紛要求商會、給予折扣、以致影響衛市、印花替代零找、發生拒絕情事、該會爲維持印花信譽、若無分會備文請領、絕對不予折扣云、

衡器製造販賣部 市府未予批准
望衡商各自經營從速登記

京市衡器商人賈芝本等、呈請市府、准予成立南京市度量衡器製造販賣部一案、茲悉市府察核所呈組織大綱、暨辦事細則、殊欠妥善、即於資本問題、亦未據聲敘確定、而濫用度量衡全權代表之名義、率爾呈請備案、批示障難照准、并佈告各衡商、仍各自經營、從速登記領照、一面趕製新器送府檢定、以備市民購用云、

棉紗同業決議 規定收取袋線費
本月一日起一律實行

京市棉紗業分會籌備會、經王仲卿等發起組織以來、會務蒸蒸日上、茲悉該會鑒於通來北幫紗客至京採辦大批棉紗、爲便利搬運、紛紛縫爲牛件起貨、而麻袋棉線、於外匯暴漲後、成本加重、商店無法維持、爲減輕負擔起見、決議、凡以後紗客將棉紗縫爲牛件、同業公議、於十一月一日起、規定取袋線費、每件八角、以維血本云、

懸賞徵集宣傳歌!!!

徵集簡章

△爲助中日提攜建設明朗新中國起見依左記規定徵集宣傳歌曲有趣於斯道者請踴躍應徵爲盼!

(一)內容
△表明都市或農村之中國人安居樂業情形
△表明復興建設之情形
△表明和平運動反共反蔣救國
△表明中日提攜翹望平和之民意
其他諷刺時局對於將來明朗中國之歌曲及進行歌曲兒童歌曲流行小曲等概都歡迎

(二)獎金
一等　一人　日金五十圓
二等　二人　每人日金三十圓
三等　三人　每人日金二十圓
四等　五人　每人日金十圓

(三)收稿地點 南京市中山路 大日本軍報道部

(四)截止期限 十一月三十日

(五)注意!! 來稿如不錄取概不退還

南京市中山路
大日本軍報道部

B1032

經濟新聞

民食未許樂觀
來源短絀供不敷求
米價飛躍直上
溝通來源確為當務之急

（本報訊）本市食糧問題、邇來雖然天已晴霽、來源異常短絀、行盤飛躍直上、數日以來、頗頗上升、每擔已增加一元有奇、詢之短絀原因、據云、「外江」、「內河」、因河乾水淺、通行困難、而鄉行陸路交通、亦因交通問題、來源銳減、故近日中華門外、整個米糧市場、到貨寥若晨星、人心惶惶、互相爭事補進、去化反趨活躍、形成供不敷求、緊張空氣、甚囂塵上、三十一日到貨益稀、外江雖由烏江來船六隻、其中黃豆居多、米祇百餘擔、內河來船四隻、見貨三百擔左右、鄉行見另星貨僅數十擔、綜計全日到源、不足五百擔、行盤步昨日之漲風、厥續提高二角、如來源再無起色、仍有續漲之勢、民食前途、未許樂觀、故急、黨當局注意及之、庶幾米荒為患、預防於未然、米價當不平而自平矣云、

本京米市、三十日因整個市場來源、到貨不足千擔、故人心復堅、各客販大都守持未肯輕脫、本街作客、際此環境、亦均看好、頗多採辦、故市勢頗見帶緊、各貨價喊響逐起、惟後市面一經提升、各貨販又復乘高抬出、各號一度湧進、納胃遂又轉淡、故三十一日來源、雖告不興、計外江來四船、約三百担、內河五車三百擔、鄉行二三百担點綴、買氣不見活躍、貨主售意較鬆、結果、到銷相持、大局未生變化、計做開上黃熟十四元三角、洋熟十四元六角、機米十三元八角、元熟十一元八角、均各保持原盤云、

金市仍居定勢

（本報訊）滬市外匯、連日慣告放長、現金緊風回跌、香港澄券兩聲、影有吸胃、大戶咸告出籠、傾吐累累、洋幫不敢伸手、意存觀望、本街日來交易、未呈蓬勃、然零星頗見點綴、市盤亦續趨下游、日前一再傾跌、昨市因滬金轉穩、鎮日未告動盪、各銀樓掛牌、承滬市穩風、一致似為市平買進三百三十五元、曹平收進三百九十三元云、

黃豆小麥 堅疲互見

日來小麥、到貨雖稀、然以產價軒昂、售手一味堅持、大都上棧待機而售之故、本街糖坊、逐將勤辦之意打消、而各粉廠因粉銷尚得均衡、且前一度紛紛拉進、原料需要較減、市面受此影響、園戶不得不降格相求、行盤步低至十一元關左右、至黃豆來源、邇來時受阻礙、故大批抵埠、四鄉銷場、雖無採辦可能、然園戶時見拉進、本街亦頗熱烈、市價逐艷挺進、現市普貨黃豆已喊十四元六角云、

荳油回跌一元 蔴油反有俏意

（本報訊）本街荳油、自白絞、大連、牛莊嚮擋後、即取給於濟南、泰安、大汶口等北荳、油市由每石二三十元、本年度寖漲至五十餘元高峯、且自突破五十元大關、雖迭有伸縮、始終盤旋關外、聞各產區儲量為人、客商吸購不遑、貨方亦亟求抛脫、第因其他原因、罕見大量來源、邇來泰安生油、本街涓滴全無、淮豆油到貨零星、市場極感奇缺、各行出售者、均賴甯豆一種、故市氣軒昂、絕難看軟、白絞油前有一部分到京、因需植過昂、市商均告縮手、本街甯豆來源、日來頗呈好轉、市面成交、雖未瀕冷落、然究屬零星、昨市開盤、已告跌落一元、每石為五十四元、蔴油反勢成堅秀、日內恐又有報俏之向云、

和平呢料 大批運京

（本報訊）本年入秋來呢絨售價、軒昂不已、西服業因有關成本、一致提高市價、但有一部分奸商、竟盲目狂漲、朦蔽顧客、欲求物美價廉者、實屬罕覯、茲屬建康路三江商行開設以來、頗得各界讚許、近為擴充業務起見、特向申江利和洋行、定織一九四〇年式大批和平西服呢、刻已運京、並聘請香港高等技師、沈能成、徐自美兩君、担任裁剪製造、連日顧客前往定購者、勢甚絡繹、據記者調查所得、該呢顏色鮮艷、品質俱優、誠為應時禦寒之妙品也、

上海匯市

（中聯社上海三十一日電）本日匯市開盤

對英 五辨士四分之一
對美 八金元四分之三
日鈔 售出 七十六元四分之一
購進 七十六元四分之三

外匯轉機 京紗反動上漲

三十一日、京滬紗市況基於連日遭受外匯影響、跌勢極銳、三十一日外匯忽告堅縮、退居五便士關口、上海紗布交易、轉向上游推進、於是人心倍儂、空頭園戶見機圖進、市場買賣頓呈繁忙、現東紗成交九百包、漲四五元、華紗成交六百八十包、亦漲三五元不等、划條三十六元至三十七元、茲錄萬利紗布詰後、六支藍變獅三百十八元、八支三虎四百十五元、十支雙龍四百六十八元、十支順手牽星五百十元、十支醒獅四百九十八元、十支金塔四百九十元、十支其林四百九十二元、十支飛虎四百九十八元、十支彩魁星四百八十元、十六支豐年六百〇二元、十六支大鵬五百八十五元、十六支大喜五百七十六元、十六支金塔五百八十四元、二十支月琴六百元、二十支豐年六百十六元、三十二支藍鳳七百三十六元、四十二支二古藍鳳八百〇四元云、

中央銀行滬分行發表
四行法幣發行額
本年六月底止達二十六萬萬元

（中聯滬訊）我國自實施通貨政策之後、濫黨政府所管轄之中國、中央、交通、中國農民等四家銀行、發行法幣、年有增加、尤以戰事發生後、增加最鉅、因準備基金、日益薄弱、以致幣值貶低、造成物價高漲、通貨膨脹、貽害人民實深、茲據中央銀行上海分行發表、近四年中中交農四行幣券、增加發行額情形、計二十五年十二月底止、發行額為一・二四一・九六二・〇六四元、二十六年十二月底、為一・六三九・〇九七・七八三元、二十七年六月底、為一・六二六・九九七・八三五元、二十八年六月底、為二・六二六・九二九・三〇〇元

麵粉 市況平穩

（本報訊）本街麵粉漲氛、早經告戢、蓋以市銷有限、客銷寥落、市況乃風平浪靜、迭告平穩、週來掛牌、毫無軒輊、日昨有恒麵粉公司、又見大批新貨、市面極端充斥、恐有轉疲之意、各粉市價、仍為綠牡丹六元七角、紅牡丹六元四角、藍牡丹四元二角、綠山鹿六元八角、紅山鹿六元五角、福三號五元五角云、

一蹶不振 糖市跌風仍熾

（本報訊）京糖市況、日挫一日、迄今仍鮮起色、逐步看軟、成交寥若晨星、人心一再疲萎、大戶傾吐、剩餘過多、復以各方伸手者稀、各糖疲風難戢、昨（三十一）日各糖市價、計四號白糖七十七元、九號白糖六十九元、本糖均告穩健、為枝洋三十九元、提青三十九元、砂糖六十九元、冰糖三十二元云、

印刷材料 又張一成

（本報訊）印刷材料、多數係是船來、自歐戰開始以後、運輸無形擱淺、以致來源絕跡、故秋後價目、均增數成、同時又受申地各行之壟斷、很趨平穩之市場、化整為另、致交易日見退化、沉寂異常、尚有好心居奇者、堅不放手、波動漲風、再接再厲、茲據三星行某巨子談、「亨記行出品之印刷膠、「即藥水膠」新近到貨、出盤每磅為八元五角、其他如金粉每磅售價十元、大青石每磅四元、小青石每打四元、「汽水紙每令一百五十元、「原價七十元」膝寫蠟、藍色每打十三元二角、機器油每瓶八角五分、凡立水「即乾油」每磅八角五分、各色一磅裝另盒、週來又漲一成云、

葷蔬菜市價一覽（每一市斤價）十月三十一日

品名	價	品名	價
豬肉	四角六分	青菜	二分
豬油	七角	包菜	一角
鯉魚	三角	芹菜	八分
黃魚	四角三分	韮菜	四分
蝦子	三角六分	黃芽菜	八分
公雞	四角六分	大葱	五分
母雞	六角五分	生薑	一角五分
牛肉	三角	綠豆芽	四分
火腿	六角四分	黃豆芽	五分
海蜇	二角四分	粉絲	四角
海帶	二角	水粉絲	八分
洋山芋	一角四分	麵筋	二角
洋葱	一角六分	毛豆	八分
山藥	二角	藕	八分
韮瓜	五分	菠菜	四分
蘿蔔	七分	豌豆藤	五分
四季豆	二分	雪裏紅	三分
茼蒿	二分	青胡椒	六分
紅胡椒	一角四分	芋頭	七分

上列市價為復興路菜場供給逢星期日星期三在本報批露

商情

米類（每石價）

品名	價
白熟 上	一四・三〇
白熟 中	一四・〇〇
白熟 次	一三・七〇
洋熟 上	一五・〇〇
洋熟 中	一四・七〇
洋熟 次	一四・四〇
普通機米	一三・六〇
元熟米	一一・六〇
糯米 上	一六・〇〇
糯米 次	一四・五〇

豆類

品名	價
黃豆	一四・五〇
青豆	一四・〇〇
蠶豆	一三・三〇
芝蔴	二五・〇〇
小麥	一一・五〇
蠶豆 上	八・五〇
蠶豆 次	八・〇〇
綠豆	一四・〇〇

油糖類（每担價）

品名	價
大連豆油	（缺貨無市）
生油	缺貨
甯豆油	五五・〇〇
秦油	缺貨
淮豆油	五四・〇〇
秋油	一六・〇〇
蔴油	五三・〇〇
鹽	一二・七〇（每元加三角五）
精鹽	一三・八〇（每元加三角五）
三五白糖（每包價）	缺貨
四五白糖	缺貨
四號白糖	七〇・〇〇
八號白糖	六九・〇〇
枝洋（每担）	三九・〇〇
提青（每担）	三九・〇〇
砂糖（每担）	六九・〇〇
冰糖（每包）	三二・〇〇

麵粉（每袋價）

品名	價
綠牡丹	六・七〇
紅牡丹	六・四〇
藍牡丹	四・二〇
綠山鹿	六・八〇
紅山鹿	六・五〇
福三號	五・五〇

煤炭價

品名	價
鴻基煤塊 每噸	一四五・〇〇
陵山煤 每噸	四〇・〇〇
山東屑 每噸	四八・〇〇
鹽塊 每噸	一二〇・〇〇
開平屑	七四・〇〇
煤球	每元三十斤
錫箔 每簏	四〇・〇〇
銀炭 每担	（缺貨）
木柴 每担	二・一〇
黑炭 每担	一・五〇

香煙（每箱價）

品名	價
大英牌	六九六・〇〇
老刀牌	四七九・〇〇
仙女牌	三六九・〇〇
品海牌	四〇〇・〇〇
金字塔	四二〇・〇〇
嘉寶牌	四二〇・〇〇
旗艦牌	三四五・〇〇
美麗牌	三八〇・〇〇
白金龍（聽裝）	五〇〇・〇〇
大長城	三六〇・〇〇
小長城	三五〇・〇〇
大聯珠	三七五・〇〇
百花牌（法幣）	一四二・〇〇
雙斧聽（日幣）	一三一・〇〇
雙斧牌（日幣）	二一五・〇〇
全祿牌	二二七・〇〇
指南牌	一八二・〇〇
長壽牌	一四二・〇〇
吉祥牌	一七五・〇〇
大前門	二八〇・〇〇

酒類（每担價）

品名	價
燒酒	二八・〇〇
泡子	三六・〇〇
高粱	六〇・〇〇
紹興	二六・〇〇

金銀市價

品名	價
金買入（市平）每兩	洋三三五元
金賣出（市平）每兩	洋三九三元
銀買入（市平）每兩	洋二元七〇
銀賣出（市平）每兩	洋二元九〇

銀幣折兌

品名	價
華興票買進	一五・〇〇
華興票賣出	二〇・〇〇
法幣百元換日票進	七七・五〇
法幣百元換日票出	七七・〇〇

雜品（每箱價）

品名	價
美孚洋油 原聽	一五・三〇
亞細亞煤油 原聽	一五・二〇
光華煤油 原聽	一五・〇〇
幸福洋油 原聽	一五・二〇
鎮江火柴（每箱價）	二六・〇〇
南京火柴（每箱價）	二六・五〇
[illegible]牌洋燭	一五・〇〇
飛艇牌洋燭	一四・九〇
固本肥皂	一二・〇〇
日光牌肥皂	一九・五〇
鹹鹽 每担	一二・〇〇

南京廣播電台 播音節目

JC XO 660 周率

十一月一日（星期三）

時間	節目	備註
上午 一一・三〇—一一・五九	家庭節目	（家庭衛生常識）（簡易療病法）
一一・五九—一二・〇〇	報時	（北京語、日本語、南京時間）
下午 一二・〇〇—一二・三〇	故事	（三國志 張鴻儒）
一二・三〇—一・〇〇	唱片	（西洋音樂）
一・〇〇—一・二〇	報告新聞	（北京語）
一・二〇—一・五〇	唱片	（崑曲）
一・五〇—二・〇〇	廣告節目	（北京語 日本語）
二・〇〇—二・三〇	唱片	（中國音樂）（歌唱）
二・三〇—三・〇〇	經濟新聞	（上海語 轉播大上海）
三・〇〇—五・〇〇	休息	
五・〇〇—五・二〇	特別兒童節目	（南京市立第六劃級小學校兒童）
五・二〇—五・三〇	兒童新聞	
五・三〇—六・〇〇	唱片	（廣東音樂）
六・〇〇—六・三〇	報告新聞	（北京語）
六・三〇—七・〇〇	皇軍將兵之時間	（消息之播音 軍人之通信與後方之通信）
七・〇〇—七・一五	演講	（內政部警官學校）
七・一五—七・三〇	報告新聞	（北京語）
七・三〇—七・四〇	報告新聞	（日本語）
七・四〇—八・〇〇	唱片	（日本音樂）
八・〇〇—九・〇〇	遊藝	（翠芳茶社 月宮歌唱會）
九・〇〇—九・二五	報告新聞	（北京語 轉播大上海 上海語）
九・二五—九・五〇	遊藝	（西洋音樂 轉播大上海 上海語）
九・五〇—一〇・〇五	時事講述	（北京語 轉播大上海 上海語）
一〇・〇五—一〇・一〇	廣告節目	（北京語）

火車時刻表

海南線（下行） [illegible]
海南線（上行） [illegible]
吳淞線（全部汽動車） [illegible]
南寧線（下行） [illegible]
南寧線（上行） [illegible]
蘇嘉線（下行） [illegible]
蘇嘉線（上行） [illegible]
滬杭線（下行） [illegible]
滬杭線（上行） [illegible]

津浦線各等旅客運賃表

站名	一等	二等	三等
浦口			
蚌埠	八・〇五	五・四〇	二・七五
徐州	一五・四〇	一〇・三〇	五・二〇
臨城	一八・四〇	一二・三〇	六・二〇
兗州	二二・七五	一五・二〇	七・六五
泰安	二六・五〇	一七・二〇	八・九〇
濟南	二九・六五	一九・八〇	九・九五
德縣	三五・〇五	二三・四〇	一一・七五
天津	四五・五五	三〇・四〇	一五・二五

戲劇類

首都大戲院
今天又是一部非凡卓絕大貢獻
徐風 白燕 蔡瑾 周起 合演
吳村 編導 周璇 領銜
韓蘭根 殷秀岑 尤光照 三位客串
孟姜女
名歌二首 周璇大展金嗓子 春花如錦 百花歌
本片優點 美藝攝影 標準收音 實地置景
民間流傳最有名感傷動人極大悲劇
（全部有聲對白歌唱古裝巨片）（中華電影偉大貢獻）

南京大戲院 夫子廟姚家巷
對號四角五分、正廳二角、普通九分、捐稅加外、對號預售
陳吉瑞 趙韻聲 林素占 于蘭元
聲光圖體名著全劇 男女演員百餘人 日夜齊登台
今天日戲 雙演三本 鐵公雞
斬經堂 斬黃袍
夜戲 全部 薛平貴 王寶釧
每場贈送貴重詳細說明書

中央大舞台 錦記 地址淮海路十五號
標準青衣花衫 皇后青衣花衫 朱紫霞
梆子花旦 劉喜金 蓉仙 筱玉蘭 筱玉芬 花艷君
今日戲 龍鎮梅 三節烈
今夜戲 武家坡 母子烈孝
重金禮聘評劇之王 青衣花衫 朱寶霞
現已到京 部登 數日 擇吉登台獻藝

更新舞台 地址 科巷 A033
張桂軒 童素芳
武素蓮 彭秀芳 蓋俊亭 張連良 劉雪樵 華盛 蓋蘭 孫慶 錢雲鶴
日戲 全本 玉堂春
夜戲 九本 唐皇與悟空
票價仍照原價
特煩錢君雲鶴排演 全部 宏碧緣 預告不日公演

明星大戲院 地址 四象橋
風雨無阻 照常開演
評劇皇后 曹金順
暨全體坤名藝員合演
日戲 紅燈計 陳巧 全部 何配蓮花菴
夜戲 全部 黃氏女遊地府
「曹藝員」得意傑作佳劇 活動機關 新穎佈景 大觀十電 五彩無光 變化無窮 各種曲劇 五音連彈 賜顧請早
預告 編劇家野一熟曹陳主演 大君重演員純行 啼笑姻緣

羣樂戲劇廳 夫子廟
醫振南北 唱做絕倫 鬚生泰斗 黃桂春 落馬湖
文武老生 金鳳樓 秉唱老旦 藝術超羣 王玉琴 梅派青衣
釣金龜 憐影 三娘教子
各大歌星華芳會唱

全安戲茶社 地址 貢院街 A324
今日彩排 潘美華 花美蓮 顏慧瑛
六月雪 寶蟾送酒
重禮聘請坤伶唯一 全滿國派老生 蔡金春 今晚登台
各大歌星 藝芳 會唱

秣陵春 夫子廟 613A
大鼓書詞
已於二十一開一先行試演擇吉正式開幕
張筱軒 陳亞 滑稽魔術團

茶食類

北京 正明齋 茶食 糖菓店
重陽花糕 芙蓉糕 馬桂花蜜供
大小八件 細大八件 各種炸食
各種糖果 零整批發 批發山渣糕
本主人啟 北門橋魚市街 A326

夫子廟 小蘇州 茶食 糖果號
應時 運到大批上等太妃糖 各種巧格力糖
葷素酥糖 松子渣糕 假的越多 冒牌的越多
滋養八寶粉 椒鹽新胡桃 越顯得真的名貴 越增高真的聲譽
葷油米花糖 本廠鴨肫肝 本號謹白 A1354

夫子廟 太平村 支店
椒鹽胡桃 九製梅皮 蘇州肉鬆 各種葷素酥糖
松子渣糕 肥兒奶糕 透味燻魚
滋養八寶粉 各種罐頭食品 葷油米花糖 一應俱全
珠江路太平村總店啟 A278

馬慶康公司
特製 椒鹽餅乾每磅三角八分 乃士餅乾每磅五角 早茶餅乾每磅三角四分
地址 中華路一六五號

南京 祥和南貨號 海味 茶食
本號規模宏大 貨品充實 選辦南貨海味 自製中西茶食 餅乾糖果 洋酒罐頭 一應食品 無不價廉物美 門市批發 一律歡迎
地址中華路府東街口一二五號 A19

萃華 第一支店
本號經售 洋酒雪茄 罐頭食品 糖果餅乾 咖啡紅茶 可可牛奶 奶粉麥片 蜜棗糖蓮 花色齊全 定價克己 歡迎賜顧
地址 珠江路口局首 江西郵北 A391

文具類

三偉書店書籍部
參考各書學校課本蒙童讀本課外讀物 應有盡有
△照實價八折▽
兼售上海各大書局出版名著小說社會言情武俠偵探遊記筆記等 另設文具部 建康路三十一號（黑廊街） A346

北京 萬恆永 證章文具
總號 二龍五門號街 分號 一康一路號二建
總號萬恆聖專製陸海空軍證章獎章嶋章頒章 春銀禮品獎品俱全
分號專造農工商學兵證章獎章 喜禮品專運歐美各國自來水鋼筆 文具用品 本號經售中華字新民金筆 理處大衆金筆廠出品 新民金筆廠出品經理處 A328

南京 泰和製版所
精製 銅版 鋅版 照相版 網目銅版 照相鋅版 套色鋅版
特點 出品精良 交件迅速 價目克己
地址中華路三三二號 代客寫繪! 取費低廉。

各地通訊

湖北省政府 明日正式成立 各廳處長人選大致決定

(中聯社三十日漢口電)湖北新省府、已定於十一月二日午後、在武昌文昌門大街、舉行盛大成立典禮、首任省長、已定由現在參議府參長何佩瑢氏擔任、祕書長處長、以現在參議府祕書長張若柏氏之呼聲最高、保安處長、因人選未定、或由省長暫兼、政務廳長似以汪瑨最有望、財政廳長聞爲劉泥清氏、建設廳長大約將屬市府上海辦事處長宋懷遠氏、教育廳長擬爲花會局總務科長徐撰五、警務處處長則參議府僉事王壽山、最有把握、省府成立後、即開始辦公、辦公處暫設前省立圖書館舊址、准於十一月一日下午一時假座公園中心堂召開保甲會議、討論進行辦法、及推定工作人員事宜、是日務希各保甲長準時出席、不另通知、議畢散會、

安民銀行收集股款 銅元券模型已鑄就

(中聯社蚌埠三十一日電)調劑本省金融之安民銀行、經財廳積極籌備、業經就緒、唐廳長爲促早期成立起見、前偕王宗敏赴滬接洽、頗爲圓滿、已將銅元券模型圖樣攜帶來蚌、一俟成立、即行發印、流通市面、以資救濟商民、該行以股份業經招足、特訂十一月一日起至十月止爲收股時期、各股東認購股數、須赴財廳省金庫繳款、以華興券爲本位、刻正擇覓行址、行長一職、將於下次股東會議時推舉云、

保甲會議議決 組保甲宣傳班

吳江 (中聯吳江訊)吳江城公所、於二十六日下午三時假青年堂召開保甲會議、出席者、有大西輝夫、汪科長、金鄉董、臧通譯、及各鄉保甲長、首由主席金燮翔報告開會宗旨、略謂、(一)對於上次會提議組織各保甲宣傳班、現在進行經過情形如何、各保甲長詳具呈報、(二)樹立中央新政權慶祝宣傳、各保須協助進行、繼由建設科長汪克柔演講云、「本日召開保甲會議的目的、即希望各保甲早日成立宣傳班、而從速組織道路愛護會、灌輸人民各負保護道路責任之必要、如有不肖份子、破壞道路橋樑、即行就地報告軍警機關、使交通完整便利、庶使人民能得安居樂業(討論事項)、(甲)組織宣傳班人員應如何支配、使召集時便利案、議決、以松陵坊坊長爲班長、保長爲幹事、甲長爲辦事員、(乙)宣傳理由、組織宣傳班、使人民能夠澈底明瞭愛護道路鐵路之必要、組織由省府指令、並非本縣專行命辦、宣傳方法有二、分口頭、文字二種、灌輸民衆思想、以資担負愛護責任、(丙)成立日期

天網恢恢 大批匪徒落網

上海 (中聯滬訊)昨(二十九日)下午五時三十分、曹家渡偵緝公所自衛團第一中隊、偵悉蘇家角地方匪有大幫積匪、當派幹員武裝前往、果於平屋內拘獲陸羅卿、金俠一、女匪徐陳氏、及住居哥倫比亞路、南京人李振和、虹橋路四二六號管宗恩張阿根等七名、並證物多件、當帶偵部略詰一過、匪等均供認確曾行劫不諱、當論轉解西區警察分署詢辦云云、

(中聯滬訊)天津人、陳鳳龍、年二十四歲、鹽城人、劉文魁年三十歲、居住白克路五百念號、現爲同樂戲院稽查、昨(二十九日)日下午六時五十分左右、兩人串通持手槍等武器、闖至西區殷家宅六號唐順林家、肆行搶劫、當時唐機警、乘隙逃出、投報憶定盤路三十五號特務隊、當派陳有才前往拘捕、匪等見勢不佳、預先逃竄、陳隊員立即鳴槍追趕、追抵愚園路四明別墅口、該處幸有市警站崗、當即一擁向前、立將兩匪拘獲、並在身畔抄出手槍一支子彈六粒一併帶入警察大隊第一中隊、由石秀峯隊長略詰一過、匪等供認行劫被擒不諱、當論轉解分署究辦云云、

蘇民廳定期召開 八縣糧食會議 商討疏通來源抑平米價辦法

(中聯蘇訊)近來米價、雖値新穀登場、依然堅挺不落、民食維艱、其最大原因、實由四鄉交通不便、及各地來源阻塞、內部召開全國糧食會議時、江蘇賑濟會長協壽楣、曾擬具便利米糧購運辦法、提請大會通過在案、茲蘇民廳長潘振霄、爲關心民瘼計、特定於十一月八日召開八縣糧食會議、商討疏通米糧來源、及抑低米價辦法、以圖補救民食、被召出席縣份、計吳縣、崑山、無錫、吳江、常熟、江陰、宜興、武進八縣、一方代電各該縣知事、屆時來省出席與議云、

吳縣米價難期回跌 縣署組米價評議會

(中聯蘇訊)吳縣郭知事、迭奉民廳電令、召集米商、勸諭即日自動回跌米價、並電令該業新米每石減售兩元去後、旋准糧食行米店業兩公會具呈、瀝陳實際困難各點、暨條陳根本有效辦法、郭知事據呈、除批示外、特將奉令辦理抑平米價經過、呈復民廳、並將兩公會原呈轉呈民廳察核、一面定下月初、遵照民廳前令、組織平定米價評議會、再將所擬治本辦法交會評加討論、以期米價獲以回跌、民困得以稍舒云、

華北各地簡訊

彰德 中央第二期青訓畢業生、分發河南五人、彰德兩人、共餘三人、赴開封聽候派遣、彰德兩人現已到達云、

涿縣 本縣文廟武廟業經修葺一新、急應妥爲保管、以重文獻、茲經縣公署擬定保管簡單數條、並聘定縣署祕書科長、警察所長、及地方士紳等爲保管委員、以資負責保管、而重文獻云、

香河 本縣知事唐祖熙、友邦官長、會同科長以下職員、機關團體等人員、昨在關帝廟、舉行公祭武成王、開會如儀後、共同拈香祭祀、儀式莊嚴肅靜、隆重異常云、

南通 本縣警察所暨警察隊全體官警秋季制服、現已擬定採用投標制、招商承做、每全套爲上下身兩件、棉大氅一件、裹腿棉鞋各一對、軍帽一頂、標額每套約二十二元云、

邯鄲 曾於數月前奉令將警務局改組警備大隊、由楊知事擔任大隊長、近由京購辦大批服裝帽子等項、逐由各管長官接到命令後、多赴城具領、迄今已更換妥當、煥然一新云、

寧河 茶淀青年訓練所、已於十月十七日開幕、翻由甯河縣指導部、計新存青訓卒業生、五名、已於十六日銘書等、命俟彝盒隊長、領交該所、加使訓練、俟在該所二年卒業後、當被採用爲中堅服務職員云、

成安 査本縣事變前官民合作社、因事變所受損失甚巨、基金缺乏、本署爲民生計、擬重整合作社、以利民生、至於基金一項、暫擬二萬元、每股二十元、按村莊之地畝多寡分配股數、業在本月十六日招開村長會議宣佈、以此項事業裕國便民、尤以復興農村繁榮市面爲最需要、聞訊之下、莫不讚許、一俟基金籌齊、即可開始作業云、

石門 新民會石門市指導部委員馬部長爲與指導部委員、及該部部員聯歡起見、於十月二十二日午後六時、在共榮街新新飯莊開歡宴會、出席各委員及各部員廿餘人、席間觥籌交錯、談笑風生、頗爲一時之盛、至七時許盡歡而散云、

交河 該縣顧問小島幹二、任職縣署、已經一年、領導全縣官民努力建設發展、縣政爲之一新、民衆深霑其惠、茲者奉令榮轉甯河、訂於二十三日首途履新、泊鎭各機關團體莫不設宴歡送、情形極爲熱烈云、

南皮 (南皮通訊)望縣舉災、已成嚴重事實、新民會指導部齊代主任、目睹災民、流離失所、啼飢號寒、慘狀不忍坐視、直時入深秋、轉瞬嚴冬即至、此輩災民、倘不急謀救濟、將來影響地方、不堪設想、爰持商得友軍〇〇部隊長之協力、向濟南購買廉價食糧、運縣救濟、而以民款毫無、經齊氏與縣署尹主任向商界代表湯錫恩氏之聯絡、該氏深曉大義、對災民之苦況、亦頗表同情、當由商家無條件、接濟鉅款以備購糧、茲聞齊氏因接洽圓滿、已於十八日偕同該會職員近光毅、並尋災救濟委員會代表、周鈞衡戈振青諸氏、攜款開車赴濟、在濟市當局之極度諒解下購妥大批廉價面粉、第一批計爲六十噸(共二千七百袋)預計此項廉價面粉三、二日內即可運抵南皮、實施救濟、此誠爲當地人民之福音云、

高密 (高密通訊)高密縣知事、以全縣區域、業已漸次恢復、各地雖有零星殘匪、不足爲患、如再繼續勦除掃蕩、自不難澈底肅清、茲爲確立各地治安、宣撫百姓起見、特於本月十九日上午十一時召開全縣治安會議、出席者、日軍方面爲大元隊長、本縣則自萬縣知事、自石指導官以下各祕書、各科長、各所隊長、各區長等三十餘人、對於治安、宣撫等問題、均縝密討論、詳爲決議、治安會議、完畢後、接續開催十次縣政會議、除大元隊長退席外、餘均繼續參加、對於縣政建設要案十四起、皆經詳密研討慎重決議、自上午十一時開會、直至下午六時、始行散會云云、

蘇省府推進縣政 派員赴蘇北宣撫

(中聯蘇訊)省府近以江北淮揚通一帶軍事漸平、亟應明瞭地方狀況、派員安撫、以資恢復治安、推進縣政、業經派徐寅、熊釋晦、爲江北淮揚通屬未設縣治各縣安撫委員、並規定安撫工作事項、飭令剋日前往、相機推進、該委員等即於一兩日內出發、其規定工作、(一)關於調查地方兵災狀況、一、災民、二、工商業、三、道路橋樑、四、堤防、五、其他、(二)關於宣傳維新政府政綱及倡導和平而宏新治、(三)關於聯絡友軍計劃恢復治安、推設縣治事項、(四)關於急救災民之方案、(五)其他地方重要事項之報告、

縣署舉行 鄉坊鎭長會議

懷寧 (中聯社安慶訊)懷甯縣公署、於二十六日下午三時召集本縣各鄉坊鎭長、舉行聯席會議、到鄉坊鎭長數十餘人、其討論事項、計有行政復興、羅致人才、人民回歸、健全行政組織、財政確立、經濟復興、產業復興、金融調整、物資交易調整、恢復縣倉、以及各鄉槍枝調查、田賦登記與完納、籌辦食糧合作社等問題、每提一案、均由主席詳述理由及辦法、僅積穀一項、因人民喘息未定、要求從緩、餘均通過、以上各案、討論完畢、復有第四坊長提燃料問題、第二坊長提補幣缺乏、應設法救濟、當由主席解答、并對金融流通、擬於市內發行流通券、惟事體重大、或爲官辦、或爲商營、或以某一種款項、作爲基金、應有具體之辦法、俟呈准上峯核示施行、繼由友邦代表講演、民與政府應相互扶助、始可完成新東亞建設偉大事業、延至夜晚七時許、始行散會、

市容日臻繁榮 電話事業恢復

懷寧 (中聯社安慶訊)安慶人口日見激增、各種商店漸趨繁榮、一切庶政、均在突飛猛晉積極復興中、本市電話、正由電報局從事裝置、各治安機關或法團、聞已先後裝設、對情報聯絡、公務接洽、均形便利云、

溧水縣公署 勸導難民速歸 治安業已恢復田園荒蕪待耕

(本報溧水訊)本邑自事變以後、人民流離、地方糜爛、萑苻遍地、民不聊生、此皆由於軍事時期必然之現象也、溧水當南北要衝、爲京師屏障、又爲戰略上所必爭之地、以致荒蕪兩載、撫輯無人、現在軍事已成過去、地方事業百端待理、吳知事以原籍溧水、爲桑梓服務、分所應爲、茲値下車伊始、關於地方一切應興應革事宜、頭緒紛繁、自當與故鄉父老共策進行、惟秩序之恢復、人口之增加、以及士農工商之各安其業、爲地方復興之要素、現以本邑民衆尙多扶老攜幼避居在外方者、須知作客他鄉、終非久計、田園荒蕪日甚、務各及早歸來、生聚教養、安居樂業、同登新東亞樂域云、

東隴海線行通車式 各地均派代表參加

(中聯社徐州訊)由連雲港至新浦、由新浦至徐州之直達通車、經路局積極籌備、均已完備、於十月二十八日舉行處女直達通車典禮、熱烈慶祝、青島、開封、徐州各地均派代表、前往參加、盛況空前、創未有之紀錄云、

渝黨府收黃金爲國有 滬銀樓業奄奄無生氣 刻正集議商討對策

(中聯滬訊)最近渝黨政府財政部、對黃金收歸國有案、頗爲認眞執行、禁止銀樓業私自收購黃金、及頒布取締收售金類辦法、滬中中交農四行、雖已接奉此項執行法令、但因滬地情形特殊、不易收效、記者今(卅)日曾向該業中探詢、本市銀樓業雖仍照以前營業、有一般藏者多不願將所有黃金兌出、且亦不敢再向銀樓購金或買金飾品、是以銀樓業營業大受影響、無日不在恐慌之中、據悉該業現正集議討論補救善策、以謀維持營業現狀云、

漢訊一束

中日當局追悼 周故高法院長

(中聯社三十日漢口電)周故高法院長追悼會、於二十九日在西本願寺內舉行、計到中日來賓百餘人、十一時開始公祭、由市長主祭、儀式一、全體肅立、二、主祭官就位、三、陪祭官就位、四、獻花圈或香、五、行三鞠躬禮、六、讀祭文、七、誌哀五分鐘、八、奏樂、九、再行一鞠躬、十、禮成退班、下午一時至二時、爲周宅戚友致祭、會場佈置肅穆、素車白馬、極一時之盛、

漢陽小本貸款 貸出二百餘元

(中聯社三十日漢口電)漢陽小本借貸處、自本月十三日截止、貸出款數及戶數發表如下、計共三十二戶、貸出二百六十五元、

堤防局擇要地 設水文雨量站

(中聯社三十一日漢口電)堤防局、以江襄水流、水深整個河流、以及各支流情形、亟應澈底明瞭、關於除雨水量長度情形等、亦應觀察、有所記載、爰擬擇必要地點、設立水文站及雨量站、俾資事成負責辦理、刻正慎密詳擬計劃中、

武漢市府公布 錢莊業營業法

(中聯社漢口三十一日電)武漢市府、以往昔經營錢莊業者、近日雖未正式營業、但暗中私設或設置錢攤、照常營業、甚或乘機操縱金融、紊亂幣制、認爲有取締之必要、特訂定武漢公認錢莊業辦法、凡在本市設立錢莊、經營兌換存放匯兌業者、悉以該辦法處理、昨正式公布施行、

統稅分局長 謝省三遇害

常熟 (中聯虞訊)本縣統稅局、爲增進稅收起見、特在沙洲市十二圩港、設立分局、征收統稅、委派謝省三爲主任、駐沙辦事、開辦業已兩月、謝省三係本城人、在沙親友甚多、熟悉地方情形、故人地尙屬相宜、昨日謝因事至新莊港、詎遇仇人狙擊、當時飲彈斃命、兇手目的既達、揚長而去、因身佩兇器、故亦無人敢上前擒拿、現屍體已由家屬收殮、

天津市區積水 泰半完全退盡 郊外仍須一月期間

(天津訊)津市災區排水工作、現在市工務局仍在督工趕辦中、據悉首期排水、日租界及華界北部恢復原地後、而當時南市南部及南關西關外各處之災區積水、曾一度上漲、旋經市工務局指導當地商民、分段排抽、迄至最近、已收相當之成效、南市南部已恢復舊觀、北部廣興、榮業兩街積水亦均退淨、現已能通行、但街道上淤泥仍多、交通上似受極大之影響、刻市衛生局、正從事防疫消毒工作、並會同工務局、整理該處道路、以利通行、至其他災區積水情形、據悉南關外之積水、在截水埝外、南關下頭通至海光寺南首、水勢已退至尺許、距離市郊大閘堤內較近、預料再經一個月、即可退淨、西關外各處積水情形、西關大街已退至學務處西、南大道亦退至宵濟街口、水深尺許、僅距西郊鼇子河大閘堤牛里許、現各該地商民仍在繼續分段排洩、期使積水節節退落、約經月餘、當可望全部排洩盡淨、屆時即從事一切災後復興事宜云、

皖省府初週紀念 慶祝盛況誌詳 (續昨)

立院頌詞

今日爲安徽省政府成立初週紀念、舉行慶典、遠聞辰告、實協寅衷、嘉會方張、賓僚咸集、冠裳儀肅、劍佩聲和、鏘讚一堂、甚盛事也、皖省當長江要衝、現省治所在地、又兼有軍事商業交通上重要之形勢、納女省長、以皖人治皖、繼迪光、民所歸附、爲治者、嘗駕輕車而就熟路、受治者、飮食舊德而服先疇、既有支艱收爝之功、益見修睦善鄰之効、期年報最、萬衆臚懽、賢勞所著、民非偶然、今國際風雲、益多幻變、國內和平、需求止切、安民布化、條理萬端、所賴於宏濟時艱、使東亞新秩序基礎鞏固、以副我政府同人之倚重、而慰友邦之期待者、綢繆規畫、日起有功、古人言期月而已可、三年有成、宗堯以院務方多、未克躬與勝集、特派葉祕書勁霜代表參列、敬致此詞、藉明綺祝之深、以志會同之盛、相期共躋、即以爲頌、

友邦祝詞

際此秋光萬里、菊花香豔之十月穀旦、欣逢安徽省政府成立一週年紀念、舉行盛大之典禮、實堪慶祝之至、鄙人承乏本職、得以列入來賓、參與盛會、備極光榮、考之安徽省在地理上位於中華之中心、爲政治上衝要之地域、但自事變以來、遭軍閥摧殘之禍、創痍滿目、全化爲荒塵邱墟、從灰燼中謀復興、固非易易、蓋建國創業之事、至高至大、且苦難最多、不待言也、倪省長値此時艱、念切桑梓父老之地、思從而拯救之、乃於干戈擾攘中、挺身而出、遄往上海與同志商洽、設安徽省臨時辦事處、裁決一切籌備事宜、去年今日於戰後彈丸之蚌埠、樹立新省府、高揭東亞和平親日防共復興之旗幟、確立省府、涵養民力之基礎、適値當時、設立安徽省政府、國家組織、尙在未定、良知良材、尙在散逸、民衆生活、尙在顛危、行政機構、尙未全備、加之治安紊亂、推行庶政、極爲困難、至今思之、實有無限之感慨、所幸一年以來、得維新政府當局之熱誠指導、與倪省長以下執事諸君之周密佈置、凡百施政、日漸養成、治安之恢復、警政之整備、行政機構之強化、縣政之確立、產業之振興、財政之調整、教育之復興、公路治水建設等等、無一非步步前進、治績昭著、增進人民之福利、不勝枚舉、今自遠近來者、祝之罔不讚嘆、非無因也、吾人任仗義援助者、當此之際、亦不得不爲之欣幸、但省治之現狀、秩序漸次恢復、省民之一部份已得安居樂業、亦入於復興道路、將戰禍之苦惱、悉行拭盡、得睹復興之開發、期待於將來之努力、尙居多數、今戰事經過兩年、雖則東亞新秩序建設之基礎斷但期望之中央政府將成、定爲政權之抗戰、蔣政府未熄滅、歐洲境內、砲聲隆隆、弱肉強食、發現修羅場之慘害、放棄援蔣政策、則蔣政權續之沒落、當可預斷、在此狀況之下、洵爲國步艱難之時局也、當此之秋、諸君當認識世界史時運之轉換、促成東亞同天之偉業、確保金剛不動之勇氣、雄心共勵、安徽省之機要與使命、以日新知覺、啓興亞更張之期、以仁義政治、寬庶民之信賴與悅樂、以神武之鋒鏑、剿滅邪惡之暴戾、將混沌人心世態之動向、指導其方向之錯誤、是所切望、古語云「至誠通天」新中國之隆昌、由是而興、東亞之新秩序、由是而食、今當一週年紀念慶祝典禮、安徽省官民、須打成一片、尤應自勵身心、確立堅持今後之方策、使中日親善、共相扶持、向守成之大道邁進、共庶幾乎、謹述蕪詞、以表慶祝、旋并有南京特務機關長原田少將代表尾崎司令、安慶特務機關大民會總本部代表相繼與頌詞、(詞長從略)後由倪省長致答詞、

省長答詞

皖省成立初週、承蒙諸君莅臨并賜訓詞指導、極爲榮幸、今後皖省必依照院部長訓詞、及各位指導方針、努力邁進、以期達到建設東亞新秩序、及中日永久和平、旋告禮成散會、即全體合影、以茲紀念、時已過午、省府并於大禮堂設宴款待代表、席間賓主盡歡極爲融治、(完)

白光牌電池 各埠有售 上海正記電池廠出品
三羊牌電池 上海正興電池廠出品
駐京聯合正興發行所 南京白下路一五九號 歡迎惠顧

無錫 大豐麵粉廠 綠山鹿 紅山鹿 紅福
總經理 吉田洋行 地址 復興路五五號 電話 二二三九一號 A297

夫子廟 仁昌聯號 升昌米號
本號爲擴展營業起見自本月即日起精選各色上等熟米特別減價以酬顧客之厚愛幸垂詧焉 謹啓 A55

盡量謀讀者便利
諸位注意!
中國人欲知日語者請到至誠堂購日支會話一看便知
日本人看此書後便能說中國話此書來的很少請諸位速購以免向隅
十一月號日本各種雜誌
至誠堂南京支店 南京中山東路二〇五號 電話二二二六五番 A119
努力爲文化服務

健康豆汁廠加價
逕啓者敝廠自開辦以來承蒙各界賜顧無任感激之至茲因百物昂貴尤以敝業所需各種材料價均倍於曩昔若不略爲提高實難維持每月照本自經擬定自十一月一日起凡敝廠品各種豆汁每磅加價洋壹角其在十一月一日以前來廠購券者仍按原定價售區區苦衷尙祈原諒是幸 健康豆汁廠啓 地址大紗帽巷內將軍巷三星里五號 A307

新都無綫電行
修理 設計 無綫電
南京唯一無綫電行 保證顧客試聽滿意
一切不可思議疑難雜證
公共演講擴聲 長短波收音 設計無線電各種另件 定價低廉 約期不誤
中週小變壓 大設計長短波收音機器
郵票五分來函詢問 南京國府路三三號 A144

利華百貨商店
夫子廟東 姚家巷口 營業要目
新式大衣 既美觀又價廉
△時交秋令 △天氣寒涼 本店備有大量 敬請光臨選購
洋廣雜貨部 南貨食品部 參燕藥品部
化粧鐘錶部 茶葉火腿部 五洋麵粉部
搪磁料器部 乾鮮水菓部 煤炭燃料部
洋酒罐頭部 雪茄紙烟部 兌換經租部
△有美皆備 △無貨不廉
歡迎參觀 A342

貿易商 麒麟牌麥酒 特約總販賣 日本酒 砂糖、其他 各種食料品
福記洋行南京支店 本店 上海 支店 蘇州、無錫、鎭江、蕪湖、大阪 碑亭巷六號 電話 二二七四四

福記洋行被服大工場
在華中可稱規模最大設備完善
就業工人一千餘、機械五百架作業、能力一日四千套
製造一般軍裝並鐵道、工場、諸學校等之正服
價格低廉 不逾限期 A351

美英對日外交的好轉

行政院宣傳局播音演講

近來國際方面、頗傳美英對於日本的外交、將逐漸轉好、這個消息、我們是覺得可靠的、詳細的理由、留待下文再說、這裏先舉出幾個顯著的事實、（一）蔣政府駐俄大使賀耀祖的赴俄、俄國政治當局、對他至爲冷淡、理由是厭惡蔣政府的兩重外交、所謂兩重外交者、是說蔣政府一方面想依賴英美、一方面想依賴蘇俄、蔣政府如果想得蘇俄的盡量援助、今後必須放棄依賴英美的態度、而這次賀耀祖的赴俄、便是明白表示、英美已不願再行援蔣、而蔣政府的外援、惟有蘇俄一國了、（二）英國現在正以全力、對待德國、所以對於遠東、極願和日本妥洽、東京會議重開的消息、不但東京有所表示、倫敦也同樣有所表示、（三）美國駐日大使格魯的重來日本、據各方面的傳說、他所負的使命、原在於調整日美邦交、由於這三個顯著的事實、已可證明美英對日的邦交、有轉好的趨勢、現在再根據美英日所以要以趨於妥洽的理由、向各位聽衆講一講、

先從英國說起、英國在歐戰未發生之前、他所以極力援蔣而對日本不滿者、第一個理由、是想用援蔣的方法、達到他在中國的政治權益和經濟權益、第二個理由、是恐怕日本戰勝蔣政府之後、將英國在中國所有的權益、將被取消、第三個理由、是彼時歐洲、正在以外交戰的方式、爲縱橫捭闔的爭鬥、而尚未入于兵戎相見、所以英國除掉以實力援蔣而外、牠自己在今年六月于新加坡開過一次防衛會議、這次會議的目的、在組成太平洋防衛委員會、以調整新西蘭澳洲及南太平洋港英國軍隊間的合作、其尤要者、在藉這次會議、產生英國在東方一獨立軍備、一旦有事、可以獨自爲戰、而不須依賴英本國人力的補充、和物質的供給上說、這些佈置、在英國的本身上說、本來是必要的、因爲英國在遠東的許多殖民地、如香港、新加坡、及自治殖民地如新西蘭澳洲等、都與日本海軍根據地、一衣相隔、日本的海軍艦隊、可以朝發夕至、攻擊此等地方、但自歐戰爆發的前後、情勢便不同了、英國看到援蔣的結果、亦不足以保持牠在中國的權益、而日本方面又屢次表示、所謂「東亞新秩序」的建設、并沒有排斥第三國在華的利益、更以歐戰吃緊、英國前此在遠東的軍事佈置、不得不稍稍改變、因此日英間的關係、不得不加轉好、而且不能不在關係轉好之下、保全牠在中國的正當權益、

其次說到美國、我們曾屢次說過、美國對於遠東、一向是以門戶開放機會平等相標榜、牠對於九國公約、固然表示維護、而牠對於國際現勢、也具有相當的了解、因爲這樣、所以牠對於中日問題、在這幾個月間總是採取不即不離的冷淡態度、牠不願意爲英帝國主義、在遠東的火中取栗子、這也就像蘇俄不願爲英帝國主義、在歐洲的火中取栗子一樣、但若日英平行妥協、忽略了美國在遠東的權益、而且門戶開放與機會平等顯然違背的時候、美國的態度、便會積極起來、這是歐戰爆發後、美國遠東政策積極化的說明、同時、格魯大使前幾天在東京的演講、所以採取強硬態度的要因、但是美國態度所以强硬、是原於不明瞭「東亞新秩序建設」的要義、

我們想、格魯大使近來和日本外交界的往復折衝、日本對於遠東所持的目的、必已有相當明瞭、而不必重重顧慮、以爲日本有獨霸東亞的野心、

我們最後要說到的、英美兩國之在遠東、同樣是着重經濟、而并非注意在軍事和政治方面的、爲要達到經濟的目的、這兩個國家、同樣是希望中國和平、而不希望有戰爭的存在、如果中日之間、早日恢復和平、則進行開發的資源、增加中國的生產、所需要於資本與技術的援助、必然較現在更爲廣泛、自然歐戰以後、全世界已很少安全的投資市場、英美兩國同樣是感到資本擁塞的現像、我們甚望、因爲英美日間的關係轉好、從而恢復中日間的和平、在中國主權獨立和利益互惠之下、本着國際投資的方法、將新興的中國、早日建設起來、

對於大民會任務之認識

大民會總本部昨晚播講

在過去瘋狂戰亂後的華中、一切都要加以重新建設、尤其是一般無辜的民衆、在兵荒馬亂中逃走出來、失去了安適生活的保障、失去了中心信仰的理智、好像是處在泥濘溝裏的羔羊、不知如何拔足、因此有一般抱着「我不入地獄誰入地獄」的先覺人士、毅然出任救國救民巨責、以組織大民會、來解除民衆的隱痛、導領民衆走向東亞新秩序建設之途、大民會的產生本意是如此、其宗旨是完全爲民衆着想的、凡是關於民衆利益的事、堅決的努力而幹去、這就是大民會的任務、具體的說、大民會是負有啓發民衆思想、改善民衆生活、解除民衆痛苦、復興中國、復興新東亞的任務、現舉出較重要的四條、分敘如下、

第一條、振興實踐民德主義、確立新中國國民精神、所謂「民德」、就是指中國固有的孝悌忠信、禮義廉恥的道理而言、就即是忠孝節義的大綱、過去的民衆、受了蔣共種種虛僞不合理的宣傳、所以什麼忠孝節義信等德行、都被他拋棄無遺了、號稱一國的領袖、尚且祇顧私利、罔恤民艱、整個國家、遭遇不幸的命運、斷送在他的手上、而爲共產黨的邪說所乘了、所以大民會要對症發藥、積極的振興實踐民德主義、把忠孝節義信等德行普及民間、作爲人民生活的準繩、使大家都能作一個德化的良民、使國家一步步向德治精神的最好道理上走去、而這種忠孝節義信等美的行爲、也就是新中國國民的模範、若民德主義能振興實踐起來、新中國國民精神才可確立、新中國復興基礎才能奠成、

第二條、政教普施民情上達、政府爲管理國家社會之政務而設置的、人民的一切痛苦、也就要仰望政府來解除、所以政府與人民、是互相維繫、利害相關、斷不能背道而馳、若政府能與人民打成一片、而沒有隔閡的話、那麼、這個國家一定興盛的很、反過來說、政府若祇幹着牠爭權奪利的陰謀、人民祇過着牠糊裏糊塗的生活、彼此漠不相關、這纔必定一步步趨向滅亡之道、黨政府不就是一個例子嗎、所以新中國的政府、務必要時時刻刻關心人民的苦痛、而人民亦應要時時刻刻協助政府、爲自己的國家而努力、大民會便是站在人民與政府中間的一個忠實團體、它要劃導民衆、充實政治智識、更要用一種極敏銳而切實的手段、將政府的意旨、傳達於民間、復將人民的痛苦、上達政府、俾資調整、務使雙方精誠合作、向富强的境域前進、

第三條、革新生活、强化民力、人民爲構成國家原素之一、所以民族的强弱、可斷定國家的盛衰、過去多數的人民、都深陷於沉痛的生活中、他們不善從事於生產工作、致工商業均落人後、在這種情況下、大民會是要領導人民、痛改以前陳腐的情形、使民實施勤勞救國的工作、使工得其業、商得其業、農得其耕、不但生產增加、且不致利權外溢、則國家經濟元氣、就可保持、而民富國强、工商得所、我國由此可化弱爲强了、

第四條、中日提攜以圖東亞之自主興隆、中國不祇陷於貧弱、并且陷於共黨和英法的陰謀、與軍閥的慘禍、這是不可否認的事實、祇要看自海禁開放以來、英法等國、便用種種的經濟侵略來壓迫中國、而一般權利是圖的官僚、在這種情形下祇知於媚外、祇知於爭權、任他們的宰割、任他們的欺凌、五六十年間遍至民窮財盡、國脈大傷、迨至事變、蔣政權更爲了保全自己的生命與祿位、不惜與共產黨妥協、以加深他們赤化中國的野心、反與同種相親的日本敵對、而使中國幾頻於危亡、現在黨政府已是日暮途窮了、我們的新中央政權、應要避免這種可怕的現象、建設新中國之企圖、便要趕快與日本攜手、增强我們東亞黃色民族的實力、鞏固防共反白侵略的堡壘、使東亞的門戶堅固、永久爲東亞人之東亞、永久爲王道樂土之國家、大民會在這時候、便要領導民衆、積極的剷匪反共、打倒英法的惡勢力、虔誠的和友邦人士提攜起來、

以上四條、本爲大民會的綱領、也就是大民會的任務、必要排萬難以達到該目的之完成、大民會是民衆自己組織的集團、所以很需要我們全華中的民衆、對於這偉大的集團、能有澈底的認識、和一致的贊助、讓它在全民衆愛護之下長育着、慢慢使它的任務能完成、實現、使中華民國永遠爲我們人民之國家、

維新治下復興之概況（二九）

蕪湖

（中聯社蕪湖訊）蕪湖自兵燹以後、地方秩序、異常紊亂、人民星散、十室九空、自我維新政府新政權樹立後、地方漸趨安靖、時本邑已有中央維持會的成立、繼而改組蕪湖自治委員會、撫輯流亡、安定地方、人民始陸續歸來、市面亦逐漸復興、迨本年一月二日、縣政權成立、改組爲蕪湖縣公署、由前自治會長朱籛封署理縣長、各項地方行政、始向復興途上邁進、茲將其復興經過、分誌於右、

警政設施

在蕪湖自治會成立時代、招募警士、組織自衛團、維持市面及交通秩序、繼而成立蕪湖警察局、自縣署成立後、本邑警政、即直隸省府警務處、由警務處派飽鑒爲蕪湖特設警察局長、以下並於各城鄉衝要地帶、設立八警察署、各附設分駐所、至各鄉區警政、則由警察所維持治安、視事實需要、附設分駐所、或派出所、是以本邑警力雄厚、已安如磐石、

司法狀況

事變前原有地方法院之設置、經茲事變、以司法行政人員星散各處、負責無人、而至自治會成立、始附設司法處、辦理一切民刑訴訟、本年六月一日、維新政府司法行政部、委派賀同籍署理蕪湖地方法院院長、并正式組辦蕪湖地方法院、撤銷司法處、司法機構始健全組織、至民刑各庭之推事書記官、或檢察處之檢察官等、均經部方分別委定、明令發表、全體職員、不下百餘人、

商業境況

蕪湖位居長江中流、爲南京屏障、南控徽寧、北通廬六、商賈輻輳、爲皖省大江南北商業之重心地、握皖省經濟中心、爲全國三大米市之一、泊乎淮南鐵路、京蕪鐵道通車後、不特聯貫江淮、抑且勾通內地、融成一片、百貨雲集、運輸靈敏、商業鼎盛、惜以事變而停頓、旋以中日當局之努力、復興縣政機構之確立、始逐漸鞏固、工商市容、亦漸形活潑、凡百商業、經商會之指導協助、方陸續復業、據當局統計、除友邦商店外、共恢復舊業、或新開商店、已有五千四百家之多、已成立同業者、計有江廣米行業、雜糧業、醬坊業、竹木業、蛋業、國藥業、綢布業、雜貨業、旅館業、洗染業、洋貨業、銅錫業、磚瓦業、電氣五金業、土膏業、木業、營造業、駛船業、北貨業、水爐業、浴業、捲煙業、紗業、煤炭業、轉運業、花砲業、其他未成立者、則正在積極籌備中、短期內即可實現、

慈善事業

蕪湖爲水陸交通之要衝、經茲事變、難民麕集、中日當局、爲救濟計、特呈准省府、設立蕪湖賑濟分會、并向省會具領賑款八千元、以五千元辦理農村借貸、三千元辦理四鄉圩堤之工賑、另撥米一百五十石賑濟、與世界紅萬字會分會聯合收容過境難民、設立過境難民收容所、本年三月間、成立蕪湖縣立醫院、（一切器具藥料均由滬縣辦）、僱用醫師、爲人免費診療、注射防疫劑、解除人民疾病之痛苦、

財政狀況

蕪湖爲皖省經濟中心、事變前、各項稅收之全年收入、淨除國稅省稅外、每年縣稅約十萬元以上、每年省稅約二十七萬元以上、事變後、以地方破壞、百業不振之影響、致收入甚微、迨蕪湖地方稅局成立後、按月收入始漸豐裕、據該局發表、本年一月至六月計、本年收入總計爲三十七萬二千數百元、

建設情形

事變以來、本邑交通損壞甚鉅、自縣署成立後、所有道路交通、以及水利工程等、皆由縣署建設科計劃復興、本年八月、建設科呈准省府、將建設科工務股擴充、改爲工務局、負責辦理本邑復興事業、

農村救濟

本邑鄉村、既遭戰禍之顛連、又受水災之洗刼、器具蕩毀、廬舍灰燼、蕪邑田畝、地勢低窪、素賴圩堤保障、當局爲救濟農民、并修葺圩堤計、爰將本邑大小圩堤計五十三處、由縣撥款一萬元、按各圩田畝支配、採用以工代賑辦法、復以五千元爲特賑、將所有圩堤、完全修復、以區區之款、而能得若大效果者、固屬當局擘劃有方、然亦農民之努力耳、

交通狀況

查蕪邑交通素稱便利、無如道路摧毀、致交通閉塞、幸友軍協助、當局努力、逐漸進展、始有今日之成績、其工程經過如下、計已達完成之道路、一、翻新市口圓圈馬路、計長八十六公尺、一、翻修警察局至交通銀行馬路、計長一百七十四公尺、一、補修電燈公司至大花園馬路、計長四百九十三公尺、一、翻修新市口至海關江邊馬路、計長一百七十一公尺、一、翻修北平路至現吾松馬路、計長三百八十公尺、一、翻修紅黯院外至北平馬路、計長四百四十二公尺、一、翻修三聖坊至陡門巷馬路、計長一百九十二公尺、一、翻修特務機關至憲兵隊門口馬路、計長四百十五公尺、一、翻修大藥房至縣署路馬路、計長一百九十一公尺、一、新建唐家巷道路、計長九十公尺、一、翻修特務機關門口至三聖坊馬路、計長三百六十公尺、一、修理東門口至路春閣道路、計長一百零二公尺、一、翻修長街至陡門巷馬路、計長一百十一公尺、一、補修北門口至二女中學校馬路、計長六百六十七公尺、一、翻修新市口至電燈公司馬路、計長九百公尺、復修綾留春園牛橋、長六公尺、寬二一公尺、又修綾蕪邑路永安橋、長二十七公尺、寬六公尺、

需要和商榷

縣保衛團組織之（續） 石城

（丙）保衛團僅施行於縣地方、保衛團的義務、雖爲一種普遍負擔、但其職責、以施行保衛團的地方爲限、並不是能夠施行於全國任何地方制度、關於保衛團的施行區域、是以縣爲限的、在縣保衛團法公布之始、關於保衛團適用的範圍、早經解釋決定、認爲都市地方、軍警較多、維持治安、責無旁貸、似無須有商團之組織、因恐餘者援例組織、引起糾紛、發生流弊云云、是則保衛團之不能通行於都市、僅屬於縣地方的保衛組織、詮釋詳盡了、這又是保衛團制度的一個特質、

（丁）保衛團應有高度適應性、在保衛團根據的縣保衛團法裏、規定什麼大綱、施行細則、總須適應環境的需要、而以創制推行、倘若所定制度與地方情形不合、即使實行、也是事倍功半、未克收其全効的、這也不能不算是保衛團制度的一個特質、現在我們再把牠詳細的申說一下、

（A）就其組織言 我們既然明瞭保衛團的目的、在於自衛、又是一個獨立之組織、但是不可與地方自治分離的、因爲保衛團是利用地方自治來組織的、其理由即一爲可以免除組織的龐雜和力量的分散、二爲可以減少手續和節省經費、這不外乎保衛團組織的立場、是利用自治組織爲根據、那末、處事自有條理、力量容易集中、時間和經費及手續等、都可節省、所以保衛團組織利用自治組織、確是很有正當理由、而且是必要的事、

（B）就其義務言 保衛團編組的基本原則、我們既然知道就是「保衛團義務的普遍負擔」、根據這個原則、凡屬於縣地方的居民、都應編入保衛團之列、所以可說是、縣保衛團是普遍編成的、例外可分兩種、即一爲不合保衛團義務積極條件的、二爲具備保衛團義務消極條件的、所謂保衛團義務的積極條件、就是根據縣保衛團法所定、凡編入保衛團的人必爲男子、女子是不能編入的、且年齡須在二十歲以上四十歲以下的限制、所謂保衛團義務的消極條件、就是應該入保衛團的條件的、一定要具備積極的條件、據縣保衛團法的規定、並不必須編入保衛團者、則有下列的五種人、一爲家無次丁者、二爲殘廢者、三爲心神喪失、精神耗弱者、四爲在外有職業或現任本地方公職者、五爲在學校肄業者、此則均爲例外、實本切中時弊、測度人情的事實、對於處理保衛團任務者、這也不容忽視的一件事、

（C）就訓練方面言 保衛團的標的、是輔助軍警、維持治安、增進人民自衛能力、保衛團的組織、實居重要的地位、影響於政權行使、地方治安、關係異常重大、倘使沒有訓練、也是無用、所以在這兩個標的之下、應該施於相當訓練、然後能增進人民眞正的自衛能力、並且人民受保衛團的訓練、是一種義務、訓練實施的範圍、是以已編入保衛團者爲限、至於訓練的方式、可分軍事訓練和政治訓練兩種、軍事訓練、是從體魄上訓練、技術上訓練、可說是外部的訓練、政治訓練、是從常識上訓練、智力上訓練、可說是內部的訓練、但因這班僅有軍事訓練、而毫無政治認識的人、一旦加他大的力量、也許有多變爲暴民的危險、所以同時要訓練他們怎樣善用這種力量、除了軍事訓練以外、還必須施以政治訓練、至於訓練的方法、除以平時訓練爲原則外、兼取會操方式、集各縣保衛團舉行、大家互相觀摩、獲得良好影響、

（D）就任務方面言 根據縣保衛團法的規定、關於保衛團治安上的任務、可分平時的、和緊急的兩種、平時的任務、應注意的、如窩藏盜匪、寄頓贓物、祕密聚集、攜帶違禁物品等事、緊急任務、一說非常任務、是對平時任務而言、據縣保衛團法所定、一爲各甲本身的緊急任務、一爲各甲、各區團、或各總團間、互相協助的緊急任務、所以保衛制度、實和地方自治、有休戚相共的關係、我們欲推行縣保衛制度、必先視該地的自治制度、辦理到若何步驟爲標準、最好自治和保衛制度、同時推進、不特地方庶政和地方治安、獲得相當效果、就是人民和國家、都蒙直接間接的影響、復興縣政、既爲當前的急務、那末、對於縣保衛團的組織、是有相當需要和商榷哩、（完）

常熟縣署提高武裝警察待遇

（中聯廣訊）本邑爲輔助警察實力之不足、由縣署設立武裝警察隊、現有兩中隊、人數百數十名、長短槍械精銳、統轄於大隊部、由歸知事兼任大隊長、委錢元增王崐山爲大隊附、茲因錢大隊附辦事不力、經縣令免職、遺缺尚無人承乏、另委任劉伯儒爲教練、從事訓練隊伍、歸知事兼大隊長、因鑒武裝警隊、負責地方治安、務必成爲勁旅、始能捍衛、乃召集全體官佐人員、垂詢一切現狀、各別陳述報告一過、即由歸知事訓話、勉勵勤勞服務、對於隊士餉項、已自八月份起、每名增加兩元、故生活堪以維持、務望努力盡職、嗣後再視需要、當可向省再予增加云云、

碧雲齋公記 當營 贖 貴客光顧竭誠歡迎 地址 瞻園路六八號二樓 代客贖當 各國公債 銀行股單 金銀珠寶 紅木傢具 古董玩石 A364

江南當 地址上海路永慶寺荳菜橋卅七號 本典當贖敬提利息減低期限延長倉庫堅固如蒙惠顧竭誠歡迎 營業時間上午八點起下午四點止 江南當舖啟 A346

明星牌 香煙 煙中明星 A362

大嘜珠香煙

三新池汽水盆浴堂 爲本京唯一之新型標準浴堂 西式房間 洋盆浴池 全部開放 設備完善 定價低廉 招待週到 地址 中華路三山街 A325

義合東磚瓦 製造廠—南京和平門外東門村三十六號 辦事處—南京金陵大學側潘家菜園三〇〇一號 電話二一五一三號 駐滬辦事處—愛多亞路大世界後天主堂街五號 電話八七五八六號 A112

駐京上海新興公司 專營各埠匯兌 買賣各種貨幣 代理銀行存摺 兌換赤金紋銀 兼營銀錢業務 代客買賣貨物 地址 中山路第四十七號 A356

中華鐘表眼鏡行 本行開幕伊始搜羅歐美各國最新式鐘表光學眼鏡現已大批運到零躉批發內設驗光部專家研究光目儀器免費驗光聘請高等技師精修各國異樣鐘表倘蒙各界惠顧無任歡迎 太平路蓉公巷口一一八號 A31

洋服類

大新公司 建康路一五一號 馬褲呢大衣 眞絲絨旗袍 大會 秋季大廉價

恆興綢布局 復業大減價 卅年老店 復業伊始 花色繁多 實行薄利 久享榮譽 特別放盤 尺寸寬價 酬答顧客 地址 建康路承恩寺 A341

遺失聲明

遺失聲明 茲遺失江寧地方法院第二十七號職員證章一枚除呈報補發外聲明作廢 王承志啓 B1629

遺失聲明 茲啓者今有李子厚海洞春旅館保證金一百元收據遺失俟後該收據作無效倘發現時李子厚負責特此聲明 B1628

遺失聲明 啓者敝人居住第一區七保二甲地方前以不慎被竊致將甲字第二〇七七〇號呂春林之市民證竊去除申請補領外特此聲明作廢 呂春林謹啓 B1631

南京公共行 總行址鼓樓東 經售銀箱火爐 蒸溜水打字機 各種新式木器 經租應用傢具 代客拍賣貨物 電話二二七〇〇轉 A29

現金常年收買 中外舊郵票 南京珠江路六六四號南京郵票社 A371

香煙贈品 請吸指南牌香煙 煙味芬芳可口可樂 製造精良價錢公道 持有指南牌空殼三只可向本市各經售店掉換指南牌香煙一盒以謝惠顧諸君之雅意限期自十一月一日至七日爲止過期無效特此聲明請諸君鑒諒 南京總經理大昌五洋號 中華路二八九號 各香煙店均有出售 華生煙草公司出品

第二一期 （每逢星期三出版）

赤色氣圍裏的 蒙古經濟概況（二）

伯蕃

外蒙畜牧總數向無精確之統計。據蘇聯中央統計局之調查，外蒙畜產總數，一八一九年約三百萬匹，內馬一百五十萬匹，駱駝三十萬匹，牛一百四十萬匹，山羊及羊九百五十萬匹，又俄恰克圖鐵道設計會議某會員謂外蒙家畜數目合計一億二千二百萬頭。內馬二千五百萬頭，牛二千萬頭，駱駝二百萬頭，羊七千五百萬頭，又俄織物會社攸米爾茲倫登里氏，則謂蒙古家畜數目，至二十世紀初期，馬千二百五十萬匹，牛七百五十萬頭，駱駝百萬頭，羊二千五百萬頭，合計四千六百萬頭。一九一〇年莫斯科商業探險隊，統計外蒙牲畜，約有馬七百五十萬匹，牛一千萬頭，駱駝及犛牛二十二萬五千頭，羊及山羊二千萬頭，合計三千七百七十二萬五千頭。又俄商大佛勒西亞氏，於歐戰時，曾費年餘工夫，五千元資本親往外蒙調查，計有馬二百四十五萬匹，牛一千零五十四萬頭，駱駝二十七萬頭，羊一千一百五十萬頭，合計二千六百一十九萬頭。以上各種統計，或係團體之研究，或係私人之調查，然皆不甚精確可靠，大概外蒙畜產之總額，約在三千萬左右。

外蒙牲畜種類約以羊牛馬及駱駝四種爲大宗。羊約一千七百八十五萬餘頭，占總額百分之五七・〇六，多於牛三倍，馬四倍，駱駝六倍。羊有山羊綿羊之別，混合成羣，蒙人之衣食多仰給於是。山羊行走迅速，性情勇敢，綿羊毛豐厚均一，色或黑或白均甚美觀，山羊毛粗如馨，黑白駁雜，成重而不耐寒，羊甚肥大，今以每羊重四五十磅計，除供產牛羔羊用外，以每年可宰食一・五〇〇・〇〇〇頭計算，則每年羊肉產額爲七〇・二〇〇・〇〇〇磅，羊毛總額爲二三・〇〇〇・〇〇〇磅，或一八〇・〇〇〇担，羊皮產額，年達三・三〇〇・〇〇〇張；其中一・七〇〇・〇〇〇張爲綿羊皮與山羊皮；一・五〇〇・〇〇〇張爲羔皮，山羊皮與綿羊皮除一・二〇〇・〇〇〇張供土人需用外，餘皆輸出，羔羊皮除八〇〇・〇〇〇張供土人需用外，餘皆輸出。外蒙羊產乳不多，其質不及牛乳之優。羊肉風味，則勝於俄國及吉爾吉思草原之羊。山羊乳歲產八一〇・〇〇〇千噸，綿羊乳產五・一三〇・〇〇〇千噸。

牛產總額，於四大主要畜類中居第二位。約五九四五一頭，占總額百分之一九・〇一，蒙古牛分二類：一爲役牛，用以運貨耕地，一爲食牛，即寢其皮，食其肉，並飲其乳者。蒙古牛通稱黃牛身小而馴良。今以歲宰食一六二・五〇〇・〇〇頭，每頭以二百八十八磅計可得牛肉四六〇・八〇〇・〇〇〇磅。牛皮每年產額爲四五五・〇〇〇張，內二〇〇・〇〇〇張爲小牛皮，九一・〇〇〇張爲小公牛皮，一六四・〇〇〇張爲老牛皮，牛乳達八・三七〇・〇〇〇千噸。

馬居四大畜類之第三位，爲數四百六十二萬頭，占總額百分之一四・七七，軀格短小，富多栗色，强壯而富筋力，耐勞而善遠行。全世界已公認蒙古爲產名馬之區，與阿拉伯並稱，馬性純驚不馴，不屑田作，歐戰時，俄國曾購用蒙古馬匹，雄駿善戰，著名一時，馬爲交通工具，短途旅行，日可達百公里。（一公里＝174里）馬皮歲產四二〇・〇〇〇張。馬毛歲產一・八〇〇・〇〇〇磅。其肉乳，均以供食，牝馬乳歲產額九・一八〇・〇〇〇千噸。

外蒙駱駝，體格碩大，力能負重，運輸貨物，遠非牛馬所能及。且蒙古南境，戈壁沙漠，橫貫東西，爲蒙漢間交通之阻隔，既不能通汽車，復不可築鐵路，而駱駝蹄大而軟，耐勞善行，食青草樹葉，亦可生活，十日不飲，亦不感飢渴，往來馳驅，其價值又似在汽車鐵路之上，故稱爲渡漠之舟。駱駝能載重五四〇磅，壽可百歲，役供七十年，冬春之時，商旅咸藉駱駝視爲唯一渡沙漠之利器，其對於蒙民供獻之偉大，當可想見，外蒙駱駝約二百八十六萬餘頭。每頭每年產毛以六磅計，則得駱毛一・七一六萬磅，用以織絨，名駱駝絨其緩異常，惜蒙人民智幼稚，工業毫無，不能自己生產製造品，多輸出境外，以換取貨幣，而購備其他生活必需品。

外蒙牧畜增加率，亦頗迅速，茲爲明瞭畜類增加之狀況計，先以牛每匹等於羊十頭，駱駝牛個，以求得牛羊駱駝三種畜類之不均增加率，（依中央統計局）則一九一八年畜類總數爲三・四〇四・九九八匹，一九二四年三・七九四・二〇〇匹，二五年四・三六三・八〇〇匹，二六年四・九八七・〇〇〇匹，故依蘇俄中央統計局一九二六年之調查，從一九一八年起，至一九二六年止，各年度蒙古畜類總數之增加率爲百分之六五增加不爲不速。然此統計之缺點，在未將馬類列入，茲據馬斯基氏（Maisky）之統計，總合羊牛馬駱駝四者每年度之增加率爲百分之三六・七一，現在蒙古畜類總數爲三千一百二十八萬二千九百八十餘頭，若按馬氏增加率計之，則蒙古此四種牲畜每年總增加額當爲一千一百四十八萬餘頭。

總上所述，蒙藏牧畜業之盛及其在蒙古產業中之地位，及其與蒙民生活之關係，至爲重要。而蒙古牧畜業前途之偉大，豈可限量，羊及山羊之孳養，爲一切蒙人家庭經濟之基礎，肉脂肪，羊乳，牛乳牛供人民食用之需求，牛爲制造乾酪乳油，或牲畜之食料。且蒙古牲畜，又爲其財富之淵源，國家收入，多仰賴之，而蒙古政府蓄稅及關稅之收入，使蒙古經濟達於收入相抵之平衡狀態中。蒙古有高山沙漠之隔絕，致國家陷於孤獨地位，不能與他國往來，故蒙古人今日仍保存其往日遊牧之特性。然蒙人飼養畜之方法，不能適合於生物繁殖之要求，及根據生物學之分析，故當寒冬凛冽之時，凍死牲畜歲在百分之五以上。若人民改良飼養方法，使蒙古草原盡量應用，振興牧畜事業，用其肉質，油脂，以供土人之需求，而取其皮毛以供製造，農工衆願，共裨益於國家利源人民生計豈可勝計！

拋棄權益之法律問題（續）

劉志歐

戊、繼承權之拋棄或委棄

有繼承權人如不願承受被繼承人財產上一切權利義務者，我民法第一一七四條其以書面表示意思。前項意思表示，學者雖多解作拋棄繼承權之單獨行爲，然當知拋棄繼承權之際，未必定有一人爲其相對一方，即在確有其次順序之候補繼承人時，其人亦未必出於承認繼承之一途。今若籠統解作單獨行爲，試問係對何人所爲？雖相對人有特定不特定二種，民法上之懸賞廣告，即係對不特定的相對人所爲之單獨行爲。苟就此點觀察，前說固似正當；但余以爲相對人如果僅屬暫時難以確定，雖可不害法律行爲之成立。若繼承權拋棄之後，已無合法繼承人可補，成爲戶絕財產之情形，則此時決不能認國庫爲相對一方而完成其法律行爲，此蓋因國庫之取得戶絕財產，係由於民法第一一八五條所明定，而非由於繼承人之委棄故也。據余所信，繼承權之拋棄，在有特定或不特定的相對人時，實應解作委棄，係屬單獨行爲之性質。若在無共他繼承人時，則僅應認爲一種法律事實，該拋棄繼承人雖因之拒受被繼承人財產上一切權利義務，究未有受益之人居於其對方。由此而論，可知我民法上之拋棄繼承權，依相對人之有無，或成爲單獨行爲，或成爲法律事實，原無一定。二者雖皆以書面表示意思，然前者係以其次順序或指定之繼承人爲相對一方，後者因無相對人，故應向法院或親屬會議表示其意思。此項說明，即在受遺贈人拋棄其權利時，亦應用一適用，不再就此贅述。惟一點最宜注意者，債權物權之拋棄，其效力均向將來發生；而繼承及遺贈之拋棄則係溯及繼承開始時生效（民法第一一七五條第一二〇六條第二項）。此則因其權利性質有異，故有如斯差別也。

己、變動權之委棄

何謂變動權？即依自己行爲，使法律關係發生變更之權也。我民法所定一切權利，如由動的方面觀察，得分爲（一）支配權，（二）請求權，（三）變動權等三種。而變動權一項，其款目有二：一爲使自己或與人共同之法律關係發生變動；一爲專使他人之法律關係發生變動。前者謂爲形成權。如撤銷，解除，抵銷，終止，抗辯等權是。後者謂爲可能權，如代理執行事務，承認，追認等權是。此處既統稱曰變動權，當然包括形成權可能兩種權利而言。變動權之拋棄，民法中有明予規定者（例如民法第二一〇條第一項第二項所載情形是），有解釋始知者。第一種情形，在民法殊不多覯。第二種情形則較普遍。我民法第四一六條對於受贈人有背恩行動時，雖許贈與人得撤銷其贈與契約。然如贈與人對受贈人已爲宥恕之表示，即不許再行撤銷。按此種撤銷權係屬形成權之一種，宥恕則應解作撤銷權之拋棄。贈與人對背恩行動之受贈人，如曾有宥恕之意思表示，即應認爲已委棄其變動權。又如民法第一七〇條第一項，定明無代理權人以代理人名義所爲之法律行爲，非經本人承認，對於本人不生效力。可知本人對於前項無效行爲，本屬有權主張其無效；然使本人已予承認，則就此承認一節而言，亦應解作已將上述可能權委棄。又如民法第一〇五二條第一二款，規定重婚及與人通姦者爲法定離婚原因；而同法第一〇五三條則定明有請求權之一方，如於事前同意，或事後宥恕，又或於知悉原因後逾六個月，或自其情事發生後已逾二年者，不得請求離婚。按上述同意宥恕，亦可解作已將離婚之形成權委棄於先。亦即後段所載遲不離異一節，亦能解作對其配偶人，已爲默示委棄現行民法上類此者甚多，依此類推。

據上所述，拋棄權益實不外法律行爲及法律事實兩種性質。本包括單獨行爲契約及共同行爲三者而言。惟所謂法律行爲，依法律行爲拋棄權益之情形，應否限於單獨行爲一項，立法例及學說雖欠一致，惟權利人於自有之權益，原則上既得加以處分，拋棄又即爲處分中之一種事項，各如前段所說明，則拋棄權益自可認爲構成權益之內容，僅依權利人之行爲及意思，已足使其充分發生效力，無庸借徑於別種行爲。學者關於此點雖有以投石之力喻；謂力縱隨石而飛去，但力非出之於石，因而認拋棄權益之處分權，應超然存立於權益之外者。然權益之處分，必出於有處分權人，此爲現行民法第一一八條之原則，（參照）足證有此拋棄權者，實限於權利人一方。通說認拋棄權益即爲權利之內容或效力，不得指爲失據。前述投石之喻，即亦難謂正當。（未完）

法律常識　未滿十三歲人之違警

『未滿十三歲人違警者，不處罰；但須告知其父兄，或撫養人，責令自行管束。

前項之違警者，若無從查悉其父兄，或撫養人時，得依其年齡施以感化教育，或送交收養兒童處所教養之』。

本條爲規定無責任能力者之違警處分狀態，責任能力者，謂對於外部負責任之精神狀態，精神未成熟或不健全，則在刑事法上稱之爲無刑事責任能力；未達一定年齡，精神尚未成熟，不能辨別是非，自不能與成人同罰。

年齡問題，各國制度互異，絕對無責任之年齡，遲早不同，視其國普通知識發達之程度而定；前北京政府公布之刑律第十一條規定滿十二歲爲刑事丁年，係採德意志，匈牙利，巴那非亞等國之制；舊違警罰法同於刑律，亦定明爲滿十二歲，國民政府公布之新違警罰法，改爲十三歲，新刑法亦定十三歲爲刑事丁年（刑法三十條）蓋違警行爲，雖較刑事犯罪爲輕，而幼年辨別，實較刑事犯罪爲難；與刑事丁年同歸一律，庶不致於兩歧，不可謂非適當規定也。

且對於年幼之人，以教爲先，須足以涵養其德性，感化其惡習，何可驟加處罰，傷其廉恥，然絕對置之不問，亦非保民之道，宜斥其違警之非，曉以不罰之由，告知其父兄或撫養人責令嚴加管束，俾不致於再犯，以誘起其感奮悔過之心，但書之旨，蓋在於此。

後項規定幼年違警無人管束者之處置，所謂依其年齡者，如在八歲以上，已達教育年齡，則宜從其年齡之違警者，若從而放任之，則幼爲孤兒，長爲游民，爲害於社會國家者滋大；故文明國家大都特設感化院，以代其父兄培養其德性，英，日，等國，尤爲發達，有國立，公立，私立，三種；共組織家庭學校兩種性質，以五六人或八九人爲一組，如父子兄弟然；有父兄者亦許入院，以院中職員代行使其親權；而同時廢止其有親權者，膳宿衣服書籍等均由院中供給，教以德育智育體育，及使之爲相當之勞動，與以自立之技能；俾足自食其力，而不致爲無業之游民；良法美意，誠無逾於此者。

若在八歲以下，則送致於兒童收養處所；如：保育院，惠兒院，以及育嬰堂等之保育，正其德性，所全者多矣，感化院等之設置，實爲社會互助事業之要務，所望有司及慈善撫養責任者而言，例如：無父無兄之孤兒，或由其父兄在日所付託，或由親族會議之推選，代其父兄負撫養之責任；此代爲撫養之，即所謂撫養人是也。

復興中之蘇州工業（續）

阮效禹

第四章 此次事變於蘇州工業之影響

此次事變，蘇州所受損失，尤爲京滬路之最少者，城區房屋皆甚完整，故事後恢復甚易。然戰前之蘇州較大工廠，如滸墅關大華紙版廠，楓橋之華盛紙版廠，受損稍鉅，大華迄未復工。電氣廠及蘇綸紗廠，損失一部份，現已勉強開工。至其他各工業情形，實業部曾派員視察京滬各地，製有報告，今錄於下：蘇州工業，輕工業最爲發達，向以小手藝如滸墅關之織蓆，唯亭之編毯，城鄉女工之顧繡，暨鐵機木機之絲織廠等，種種工藝出品，均爲著名特產。此次戰後，工人四散，工廠存貨機件，均遭毀損，并有軍隊留駐，一時不易恢復。唯亭等處，即小手工藝，亦均如滸墅關，地沿鐵路，受災甚重。據調查所得，製成手工業調查表一份，附列於後。

蘇州手工業調查表——（註：見實業月刊第一期）

業別	出品	家數	地點	戰後現狀
搖襪	線紗毛襪	六十餘家	城區	已有少數復業
製帽	瓜皮兜帽	數十家	同	已有少數復業
製扇	扇骨扇面	百餘家	同	均在停頓中
象牙骨貨	牙骨物件	五十餘家	同	已有半數復業
車玉器	玉器古玩	三十餘家	同	尙少復業
紅木器	紅木器具	六十餘家	同	在停頓中
皮箱	大小皮箱	五十餘家	同	少數復業
圓器	家用木器	數十家	同	少數復業
顧繡	綢緞繡件	百餘家	同	少數已復業
絲邊	衣飾絲邊	三十餘家	同	在停頓中
織蓆	家庭用蓆	數百戶	滸墅關	少數復業
毛毯	氈毛毯子	數十戶	唯亭	在停頓中
磚窯	磚瓦窯貨	十餘戶	陸墓	在停頓中

至新式工業，則僅有絲紗，麵粉，火柴，電氣，製冰等廠。茲將過去及戰後各該廠之大概情形，分述於后：

電氣廠　蘇州商辦電氣公司，資本二百四十萬元，在胥門外棗市街。戰時曾被炸，故房屋略有損壞，最新之BBC透平機一只，亦因當時受震過劇，致遭毀壞。現已復工，每日自下午三時起十二時止，已恢復發電九小時。（註：現已恢復全日送電）

造紙廠　有三家，最大者爲大華造紙廠，資本約二十五萬，專造各種黃紙版，及紙張，每日出紙約三〇噸。戰時損失約值三千餘元，一部份廠房被毀，短期內不能復工。次爲蘇州楓橋華盛紙版廠，專製紙版，現因該廠機器，駐軍毀壞，故未復工。（註：內部報告中華或係華盛之誤。）再次爲中元造紙廠，在滸墅關，事變前，已遷杭州，廠屋甚舊，戰時略有損毀。

陶磁廠　滸墅關有遠東陶磁廠一所。實業公司去年落成，機器亦未裝就，廠屋根本尙未開工。戰時廠屋毀損大半，至今接洽無人，未能詳加調查。

油廠　滸墅關同元油廠，即由以前之惠農油廠改組，戰時廠屋全毀，恢復無望，損失約一萬元以上。

紡織廠　有蘇綸紡織廠股份有限公司一家，設盤門外裕業橋境，民國十七年成立，戰時廠屋略有損毀，布部曾被炸五次，布機被毀十餘部。紡部新舊二廠原有紗錠總共五一，三六八枚，戰時損失尙微，紡機零件散失甚多。該公司，廠內尙有駐軍，有日商內外棉紡織株式會社派人在內開始清除整理之中。（註：現已開工）

麵粉廠　僅太和麵粉公司一家，在對門外覓渡橋，資本三六〇，〇〇〇元。戰前每日出粉二千包。戰時廠屋無損，後因駐軍數月，故零星機件，稍有毀損。現在已從事修理中，準備短期內復工。每日出粉五百包。（註：現已由華商復工）

火柴廠　蘇州火柴廠原有三家，大者爲大中華火柴廠，戰前每日出品六十箱，運銷江浙兩省。戰時房屋機器完全無損，僅原料存貨約損失十餘萬元。其次民生中南兩廠，範圍較小，每日出數約僅十箱左右。戰後並無損失，苟能原料有着，皆可即時復工。（註：現皆復工，每日出數不詳）

絲織業　蘇州工業中以絲織廠最多，總計有三十餘家（註：據調查現有四十四家）。此等工廠範圍小者竟如家庭工廠，較以振亞大成數家爲大。廠址皆因在城內，故戰時未受損毀，生華經緯等數家已陸續復業。

製冰廠　蘇州城內有北橋冰廠一家，資本三萬元，每日可出一萬二千磅。戰時毫無損毀，正在籌備復工中。（未完）

婚約小言

瑞恆

婚約是結婚的前奏曲，於人生上也引起極大的紀念，牠的意義的成分，雖然比結婚要少一些，但是牠的目的，却與結婚終歸一致。依照法律上面講，訂立婚約，是與普通契約的性質一樣的，就是需有當事人雙方的合意表示，換句話說：就是一方要約，一方承諾，契約就可成立。但是依照通俗習慣，往往也有相當的儀式，有時儀式隆重些的幾乎同結婚的儀式沒有多大的分別，這些手續在法律上都是非關緊要，弄也好，不弄也好，並不是因爲沒有經過儀式他的效力更加堅强了些。法律是一體同視的，因爲要適合近代男女自由意志結合的原因，所以不得不把婚約看得冷淡些，這是和民國二十年以前的法律一個極大的區別。從什麼地方看出的可以說明了呢？有很顯明的規定，婚約並不是依照民法必需經過的一種手續，固然我們學法律的人也不能否定婚約是結婚的準備，但是結婚到底是不一定要有了婚約纔可以呢。換句話說：就是沒有訂立過婚約的也可以經過兩方的同意突然爾結婚嗎？依照民法的解釋，是可以的，是允許我們沒有訂婚的人結婚。所以婚約的規定也沒有多大的意思，不過順合我國的國情，不可以沒有這樣的規定罷了。

法律既然采男女婚姻自由爲原則，所以婚約，也應當由男女當事人自行訂定，就是說：倘使不經男女兩造當事人的同意而有他人越俎代庖的，法律上一概認爲無效。所以像從前的指腹成婚這種事實，是極端的取締的。但是話雖然如此講，倘使當事人的年齡，沒有達成年，他的思慮，當然不能十分周到，所以法律又規定必須經法定代理人之同意，比較可以鄭重得多啊！

醫藥類

中醫張仲樑　兒科專家　兼內婦科　診所　明瓦廊九十八號（原住新街口）

私立同仁齒科醫院　羣牙醫師主辦　科目　口腔外科　牙列矯正　治療　拔牙　其他一切　各種鑲補　疑難牙病　總院　本京中山東路七八號「醒記大樓原址樓下」　分院　中山北路五〇八號「鼓樓醫院南首」　A142

樵山醫院　專治內科外科性病科　附設一純齒科部　特設電療科愛克司光　出診每日下午四時至七時　門診每日上午九時至下午四時　星期日下午休診　祝節日全日休診　院址中山路一二七號　A350

省三醫院　統治內外花柳產婦小兒眼耳鼻喉等科　女醫接生　包戒煙毒　門診上午八時至下午四時　出診下午四至六時　急症不限時間　院址碑亭巷二四七號

中青齒科醫院　科目　口腔外科　拔齒　鑲補　治療　院長　齒科醫師　林中青　院址本京逆府西街四五號南京廣播電台東首　A95

南京國醫金鍼科　國醫　李靖方　診所

國醫推拿專科徐希濤　同京應診　A295

周炳華醫師　主治內外花柳各科　原在太平路設太平診療所事變後遷移白下路昇平橋一二六號　A103

葆初診療所謝惟仁醫師　主治內外各科兒科及花柳科　照常應診　地址昇州路二六三號（稿米巷口對面）　時間上午九時至下午四時　A127

新海洛斷癮

白敬宇眼藥　主治，沙眼，雲翳，及各種時行目疾　店址：南京朱雀路奇望街　白下路昇平橋　分銷處　新街口漢中路　本外埠各大藥房均有代售　A131

强身保腎丸　每盒一元　A318

三日包好　無効還洋　濕毒　疥瘡

菜館類

太白酒家　廣東　夫子廟　正式復業　著名粵菜　經濟時菜　大小筵席　粥粉麵飯　A763

新開好好樓酒菜社　定辦　專製　高尚筵席　維揚細點　特別和菜　京江餚蹄　隨意便酌　各色乾絲　如蒙賜顧　竭誠歡迎　請各界注意星期日贈品　地址夫子廟東街十三號　A357

豫豐泰協記酒菜社　A343

新開　仁記　江蘇飯店　現已正式開幕　專辦維新筵席　零折門出菜碗　隨堂招待顧客　改良各式和菜　特邀蘇滬秀妹　房間清潔舒適　夫子廟貢院街六十六號　A349

廣東四五六祥記粵菜館　特製過橋鷄粥　價廉味美　無不咸宜　如蒙惠顧　比衆不同　每客二角　妙齡名妹　竭誠歡迎　薄利主義　宴會便酌　殷勤招待　地址夫子廟龍門街口十號　A353

福昌飯店營業市價　自十月一日實行以新鈔日票爲單位　早茶　日金一円　法幣一元二角五分　午餐　日金二円　法幣二元五角　晚餐　日金二円五十錢　法幣三元　南京中山路五十七號　電話二二五七七號　A275

明湖春粵菜館　廣東人製的臘味此時用之送禮或佐餐是最適人胃口的　特聘專門技師巧製各式臘味　原料揀選上乘價錢格外克己　高等筵席　星期美點　中山路四一號　電話二二四六號　A308

文藝家的偏嗜

·希·

嘗讀古今文藝家作品的人們，如果細心去注意研究，總會領悟到每個文藝家的怪癖個性——偏嗜。這種「偏嗜」，固然遭受許多人的譏評，但的確是他的獨到之處，也正行使他自己走到成功的路上去的不可缺少的條件。宋詩人謝無逸吟胡蝶一百首，人稱爲「謝胡蝶」，清詞人沈傳桂，詞中愛用夕陽字，人便稱他「沈夕陽」。不但對於抒寫的對象有偏嗜，亦是以使一位文藝作家的作品造成獨特的風格。這裏我引一段關於杜甫的記載。在對床夜話上說：

老杜多欲以顏色寫第一字，再引實字來，如「紅入桃花嫩，青歸柳葉新」是也，不如此，則語既弱而氣亦餒。他如「青惜峯巒過，黃知橘柚來」；「碧知湖外草，紅見海東雲」；「綠垂風折筍，紅綻雨肥梅」；「紅浸珊瑚短，青懸薜荔長」；「翠深開斷壁，紅遠結飛樓」；「紫收岷嶺芋，白種陸地蓮」；皆如前體。若「白摧朽骨龍虎死，黑入太陰雷雨垂」，益壯而險矣。這是老杜修辭上的偏嗜，老杜的詩之所以有其獨特的風格，我以爲這偏嗜的助力是不少。以此類推，像朝野僉載上所記：

楊炯之爲文，好以古人姓名連用，如「張平子之略談，陸士衡之所記」，「潘安仁宜其陋矣，仲長統何足知之」，號爲點鬼簿。駱賓王好以數對，如「秦地重關一百二，漢家離宮三十六」，時人號爲算博士。

楊駱兩人或好以古人姓名連用，或好以數對，也無非各人的一種偏嗜，而藉以造成自己的文章之風格的。稱爲「點鬼簿」「算博士」，在譏之者或含有不少的譏嘲之意，在受之者大可以爲正中下懷，因爲這些獨特的地方爲人所知，正是將要達到成功的信號。

秋情續彈金陵弦（下）

勵志生

深秋瀟灑的幽點，滴在
階前的木葉上，浙瀝淒涼；
客窗一枕，夢魂爲勞。
呵！金陵在回憶裏！金陵在回夢裏！

二、湖濱秋月夜

何處悠揚輕盈的夜半歌聲，
陶醉人無限的柔意，
如暖風的溫醇，
如醉酒的迷人，
遠處悲壯興奮的船夫曲的聲調，
近邊柔和優美的桃花江曲的弦音，
隱約地可聞！
留戀地醉人！
莫愁湖上無數漪漣的微波，
籠罩着迷離皎潔的銀紗銀霧似的月色，
顯示那一片無邊的濛潭。
湖是這般地澄清純潔，
夜是這般地幽沉靜穆，
大自然更是這般地美譎！
還有許多青春男女優美的聲調，
在湖濱秋月夜的宇宙裏漫奏激盪……

這首詩是我三年前醉遊莫愁湖歸後日記的一葉，上面的記實，不知何時遺失了。然而，我深深地憶起，那確是縱情豪放的一夕，我讚美莫愁湖的偉大，她吹散了，飄散了，人間離愁既遊絲。人們且莫奏歡愁之歌，需知今日之前，是如夢如煙；今日之後，是如霧如漆；而今日底今日，且吻着，且握着，且珍重着，且陶醉着。

如醉夢的鄉國，人在清悄悄的月夜湖濱，融化了的心靈裏，也暫時溫暖起「慰藉」底後，迷惑了素日一個悵「往來的蹤跡。原來，我懷着千頭萬緒的蹤跡，纏綿不解的愁結；所謂：「悲從中來，不可斷絕」，於是，信步出門，那碧澄澄的天空，倒懸着一輪練潔的明月，伴着歷歷的疏星，照着我一隻愁途上的羔羊。

『難得月還般的圓，難得銀河還般的清澈；好，人生難得幾回醉，不如到莫愁湖去度此一夕，莫愁！莫愁！人生要及時行樂，躊躇有什麼效果？茫茫的前途，總是沒有一盞指路之燈』

進了莫愁門，眞是別有天地，盈盈一片的湖波，在夜月的明淨下，格外地覺得綠綴秀美，秋晚的湖風，輕微地吹激了人的心胸；我整個的身心，都沈醉在這幽麗的景色美人兒似的甜蜜懷抱裏。

晶瑩皎潔的莫愁秋月，有她底特殊魄力，那萬條銀線，接天浮沉，充滿着嫻靜幽美的姿態的景色。

我醉了，斜倚曲欄，看一輪龍鏡懸空，望遠林的燈火，乍明乍滅，被月色冲淡了。看近隄人影，似有似無。然而，我最欣賞那「影子」的幽祕玄妙，湖畔的柳，悠閒的倒影湖中，這是多麼有詩境的情景。

遠處隱約地傳來了悠揚輕盈的夜半歌聲，是溫醇醉人的聲調。

漸漸地近了，兩隻輕艇，槳櫓齊動，碧波飛濺，發出有節拍的流水激盪聲。呵！歌聲，櫓聲，槳聲，沈醉了我底靈魂！我羨美他們是天的嬌子，我自愧自己是薄命之人！欄邊我淒涼的孤影，彷彿是天涯的孤雁，掠鳴一聲，黯然消魂！江上的清風，湖濱的潔月，取之無禁，用之不竭，是造物者的無盡之藏。人間有不平的憧憬，有悲歡的離合；但是在這湖濱月夜，人入要沈醉在這自然的柔抱，徹底的歡樂，徹底的徘徊！

我縱情的一聲嘯呼，萬籟俱寂的秋夜，起了悲壯的反應；我這時心雄萬夫，志在千里，男兒志兮天下事，但有進兮沒有止，呵！我不能留戀陶醉，要振奮起勇往直前的精神，打破了波濤洶湧的險境。莫愁，她非但是溫柔優美的嬌女，實在有男兒澹泊的胸襟。

深秋撫摩三年前飄零日記的一葉，撫今追昔，憶起夢魂中的莫愁，憶起夢魂中的金陵，憶起三年前湖濱沈醉的一夕。（完）

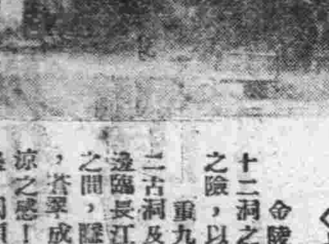

◇十二古洞觀音閣◇

金陵名勝，南有雨花台之秀，北有十二洞之勝，東有鍾山之靈，西有長江之險，以形成虎踞龍蟠之勢。

重九佳日，余由友人之邀，得赴十二古洞及觀音閣觀光，該閣三面依山，邊臨長江，距燕子磯里許，建立在山麓之間，隱匿於崖石之下，途傍古柏老松，蒼翠成蔭，身臨其間，不禁有秋深寂涼之感！拾級攀登，昂首即見『苦海無邊，回頭是岸』八個大字，字跡模糊，堪難分辨，石壁年深久遠，綠苔可趣入畫。入門，三間平屋，佛像林立，高聳於半山之方亭，亭階可眺覽勝跡，遠望壘山環抱，若眠牛，若伏虎，若吼獅，形姿態不一。在此間，掛有鐵練尺餘，如船上之雙環無異，不甚巨，據謂即當年之鐵練鎖孤舟古蹟，此千古不朽之遺蹟，余於觀嘆之餘，悵然倍增，不知不覺中低吟：『十二古洞觀音閣，一般勝蹟今尙留』！ ·敏·

◇一般勝蹟今尙留◇

新声

懺悔

雲從

鶴弟：寂寞孤獨的日子裏，時常盼望着接到你的信，然，轉瞬就被恐怖攫住了。每一次讀你的信，我的手顫抖一回，不是麼，我出門遠行的時候，祖母正鬧着很激烈的胃病麼？終於你給我帶來了眼淚，我痛哭着看你的信，在晚間，我登到樓上看星，哪一顆閃耀的光不像祖母的眼睛呢？我常聽見葉子倫倫的跳下地面，城牆外邊的馬鳴也有時飛到樓上來；我寂寞的看着天，天空裏有許多花，那或者是祖母墓旁的鮮花吧？那座安息的門，也許會如月亮一樣的燦爛呢？

你說的對：『一個人長眠了，那就是幸福之起始。』但我現在眞不相信，我甚至疑你在騙我，我還在夢裏親眼見到祖母的健康呢。我出門要到保陽來的早晨，你出門去了，我默默的直立在祖母的病塌前，看着她慈祥可愛的面孔，她用瘦枯的手握住我，眼睛的光很弱，然而那光裏滿滿溢着一種祥瑞，還低低的對我說：『你要走了，不知我還見得着你麼？傻孩子，青年人要向前……』我在眼睛裏早濕潤了，我記不起來我說些什麼。夢一樣的，我走了三百多里，你賜我的淚巧巧在作客三十天收到了。

不用惦記，我沒有什麼哀痛，祖母也許在天堂裏微笑吧？是去年的夏天：有一次，在屋旁的籐蘿樹下，祖母躺在竹椅上，我已經下課回來，身體很疲乏的，你那時還沒有回來，母親也沒有回來，祖母這時口渴，叫我冲碗茶喝，我因爲很累並且那天有懷心事情，所以沒有理她。她叫了兩聲，終於自已彳亍蹣跚着去了，那時節也許心太偏劣吧，連一些後悔也沒有。鶴弟，祖母不是保陽人麼？昨天我在一家舖中買紙張，見着一個老人與說話的聲音與容貌都有些與祖母相似，她的孩子站在一旁很恭敬的給她冲茶吃，我呆的看了許久，黯淡的心罩上苦緣，我還能站在祖母面前懺悔我的罪惡麼？我們不是僅僅有一個親愛的祖母麼？弟弟：我在懺悔，然而已經晚了。

秋把大地抹一層黃，黃色的草，黃色的路，簡直連天也黃起來，不知爲什麼我每一見到黃就想起靜妹的墓來了。南方人雖然在北方住了許多年，但是依然沒有塋地，那只好葬在義地中吧。然而那是多可悲的事；靈魂還不能安靜的睡在故鄉，依然要飄泊如絮。唉，那靜妹的墓不知怎樣了。那時也眞糊塗，爲什麼一個活活的人心裏迷亂的一點理智也沒了呢？『那個中醫是有把握的，而且出瘋疹叫中醫看是最好不過的。』母親，誰也這樣主張。遂爾在這種情形下把我的理智管子熔化了。那時是多麼呆癡，爲什麼不送到醫院中去呢？一天天的日子，沒有三個星期，把靜妹殉在有把握的那個中醫手裏了。母親哭的泣出血來，但那有什麼用呢？我安穩的把靜妹葬在城外，把鮮花放在她的墓旁，因爲她生前酷愛鮮花。我把她心愛的小皮人及小茶具也埋在墓中，地點還很好，靠着一帶松林，外邊就是小溪，陽光可以溫默的擁抱着它。

然而我不能忘，靜妹得病的一年，那她才九歲，她是媽媽的心，伊的歌就是母親的心聲。記得她在沒得病之前，我曾經允許帶伊去北海划船，坐轉椅，然而有一個星期我因事出外了，我允許她下午可以回來，但我詛咒自己，那天回家已經黃昏了，伊默默的發着怒容，眼睛似乎含蘊着淚，我感動的十分深痛，撫着伊的頭髮：『下星期一定去吧！再不會不去了。』再等一個星期伊的病發了，很迅速的劇烈起來，幾個中醫連日在診治着，據說有把握治愈，直到病勢垂危，我還在包圍着神聖的希望，現在懺悔了，但是已經晚了。在伊病中見到我的時候，還要我同伊到北海划船去呢！我就說：『好發吧，好了，我們去划船，照像，坐轉椅去。』在伊那火炎燃燒的臉上，浮上一層恬靜的微笑。現在一想，就如陷入冰涼的雪窖中，爲什麼伊要我跟伊去玩，我竟不肯誠意的跟伊去呢？爲什麼那時我那樣痛苦着激刺着她那脆弱的心靈呢？我急的跳起來，秋風似乎帶來了漠北的冷氣，星星在搖曳着陰淡的光，樓上沒有人，遠方的軍號悠揚的吹響起來，這是睡眠的號，我想一切人也許都該當睡眠了吧。

一個孩子，一顆旅人的心，在沒有聲響的樓上看着家鄉的星光，祖母小部部又在星光中閃耀出來。上帝，我在懺悔，但我知道一切已經晚了。……

江湖日記

由酒毒說到彈詞

六月二十日（星期一）

晴。距夏至節僅有旬日，夜分漸短，日長如年，自中午以迄旁晚，遙遙無期，惟有讀書，可解岑寂耳。

昨日盼井上緒方兩君，聯袂返蘇未至，今日下午，緒方獨自言旋，謂井已抵滬，明日午後來也。得京訊：梁，溫，任，高，胡諸要人，以赴日領館歡宴，飲酒主客均中毒；幸受毒尚輕，已離險境。並當場獲一嫌疑人，已在根究中云云。據云：礁杯勸飲，乾杯愈多，飲量愈洪者，中毒亦愈深；以余所知，就中以市長高冠吾氏之酒量最好，宜其中毒較梁，溫，任三氏爲重。或謂西俗之礁杯激飲，原屬在中古時代之俠士豪客，惟恐有仇人置毒酒中，故主客礁杯互傾，以示無他。今聞與宴者中日雙方要人，均一一中毒；而毒由第三者祕密暗下酒中，其包藏禍心，蓄意害人可知。然而險矣！

晚，有業業鄒某，折柬招宴；至則始知其人爲三十初度，又爲生子彌月也。合壽筵湯餅宴於一堂，客爲公份，雇女子攤簧一堂，並有說書女先，於男女賀客雜遝，熟鬧無比之場合中，備形領略十足蘇州味道也。

余未聆女子蘇攤（男子蘇攤亦然），殆二十餘年。說書亦然；今於申賀坐定以後，親六七『白相人嫂嫂』之流，各還其蘇州喉嚨，合絲竹節奏，抑揚歌唱，恍如踏進上海租界遊戲場，俗得有趣：繼之者，有兩擋女說書：一擋說落難公子中狀元之小方卿，攜其斗大黃金印，以登姑母家之堂樓，[illegible]其未婚妻陳氏。另一擋爲兩雞娃，合說三笑因緣中之亭會。此二種彈詞，小說中之人物，均爲蘇州人理想中之典型人物；宜其合場歡迎，倍覺津津有味！然則理想自理想，事實自事實，蘇州人理想中之黃金時代，終且渺不可追矣！

第四回 慨切進良言乘機洩密 癡迷施巧術蓄意謀財

娜娜眉毛一挑，嘴角兒一掀道：「你這話太玄虛了，就是你這女朋友，和你怎樣好；也不能說非將財產交給你不可的？況且，你既有這樣女朋友，她看得起你，才肯以鉅資相托。你爲什麼不要呢？」于寶和微笑了笑道：「我怕落個花女人的錢，所以我不肯要。假使我要想要的話，很容易就要了過來。」娜娜又試探他道：「你既這麼說，我來和你商量一點事，你肯不肯幫我的忙？我現在想借你三千元，你既是有這機來源，你能不能借給我？」這明是隨便試探她的話，他也不是聽不出來。隨即笑應道：「可以，不過，你要等幾天才行。」娜娜微笑道：「等幾天也沒有什麼不行的，不過，要等多少日？」于寶和暗想；自己不過是誇耀的話，如果眞個要拿出三千元來，恐怕瑤英不肯。縱然是能設法騙出她三千元來，也要費點事了。他想着隨道：「大約有一個月就能成了！不過，你要用三千元做什麼？」娜娜一撇嘴道：「我倒不是非用這三千元不可，我就是要問一問你能辦到不？你既有這樣闊的女朋友，你們爲什麼不結婚呢？」于寶和聽她說出疑惑自己的話是假的，不由得哼了一聲道：「我們不結婚這個原因在我。我對於她有兩條不滿意的地方。第一這個人太嫉妬，第二…………」他說了半句，覺得要將瑤英的行爲說出來，自己也不光榮，頓了一頓又道：「第二我因爲她的性情不好。你不相信她有錢嗎？更不相信她能把錢交給我嗎？你要知道：她的錢底確是有，至於她不但不懷疑我。

（一七四） 陳慎言

六 禍不單行

說着出去，到房內，見瑞昌躺在床上裝睡，便也不說什麼，只連連嘆了兩口氣，走過去，向瑞昌身上推一推道：「你看關哥的熱還沒退，可怎麼好」？瑞昌把身子向外一翻道：「我說請醫生，你又不贊成」。高太太道：「到這時候，還請什麼醫生呢？剛才你給他量溫度表，是多少度？我問趙先生她說不淸」。瑞昌一聽這話，覺得十分爲難，搖着頭停了一會含糊說道：「你問趙先生呀！我不知道」。高太太道：「你怎麼不知道？你在旁邊看她量的，怎麼不知道」？說着，冷冷笑了兩聲，瑞昌心上十分慚愧，覺得沒話可答，高太太又道：「你到房內，不是試他熱度，那麼是幹什麼」？高太太說到這一句，兩眼灼灼逼視瑞昌，等他答應。瑞昌想了一想，這事我不能再撒謊，關慧一定告訴她了，我還是趕快說出來，因點點頭道：「我到關哥房內，因爲他很熱，我叫拿溫度表量一量」。高太太道：「你剛才爲什麼不告訴我？這是什麼意思」？瑞昌沒話可答，只笑道：「你今天怎麼對我這樣查問起來」？高太太道：「現在趙先生要告假不幹，你看怎麼樣」？瑞昌道：「她早就說不幹，也不光是今天，她要走就走吧」！高太太道：「現在關哥病了，正要有一人幫忙，那能由她走了」？瑞昌道：「你看必須留她，就把她留住，我看她辦事很是不錯」。高太太鼻子裏哼道：「我就不放心」！瑞昌見高太太露骨的表示，覺得很不好意思，說道：「睡吧？一個保姆，也算不了什麼，不用這樣討論！她愛走便走，可以不走，就留着她在這裏幫忙，有什麼放心不放心？我是毫無意見的，她幹的好，士元當然要叫他復差，她幹得不好，也沒別的辦法只由她走了，這是很好辦的事，怎值得這樣議論」？

大東酒樓
高尚酒席 應時佳餚 零折碗菜 隨意小酌 早茶細點 早晨茶資奉送
特聘請新到蘇滬妙齡名妹招待服務慇勤 承蒙賜顧特別歡迎
地址夫子廟貢院東街 A102

大加利西餐社
標準西菜
比衆不同 薄利主義 招待慇懃 宴會便酌 價廉味美 適口實惠 方知言之不謬也 房間雅緻 不誤 請來嘗試
地址國府西街六十七號即綏靖部對面 A310

樂園飯店
本社專辦維新筵席 改良和菜 各省佳餚 零折碗菜 隨意便酌 早晨細點 應有盡有 蘇滬秀妹 隨堂招待 如蒙惠顧 竭誠歡迎
地址朱雀路三百另一號 A412

大陸西餐館
由九月一日起 午餐一元七角五分 早茶一元 晚餐二元
本館專辦 定期不誤 一應俱全
歐美大菜 代售德國火腿香腸 房屋清雅 宴席外會 罐頭食品
地址中山路華僑路口 電話二二〇一九 一三七號 A25

浙紹 六華春酒菜館
地址貢院東街 電話二一七四七號 A161

遠光飯店
專辦 高尚筵席 改良和菜 早茶細點 宴會便酌 無不咸宜 妙齡名妹 殷勤招待 賜顧諸公 一定滿意
地址維新路中山路口 A29

大羅天菜社
本社特色 喜慶禮麵 經濟和菜 早晨麵點 房間清潔 如蒙惠顧
高尚筵席 隨意便酌 價格低廉 女子招待 特別歡迎
地址石鼓路口明瓦廊 A5

太平洋酒菜館
本號照常營業 津川名菜 女子招待 空氣流通 咖啡部 各種筵席 房間清潔 如蒙惠顧 彈子房 隨意便酌 坐位寬暢 特別歡迎
地址夫子廟 電話貢院東街二一七四八 A21

新開 吳宮飯店
各界旅客注意 房間優美 佈置新穎 附設浴室 禮貌週到 器具摩登 花園別緻 清潔衛生 開幕伊始 禮堂富麗 空氣新鮮 茶房訓練 定價低廉
地址慧園街四號 A260

元記 別有天酒菜社
居此秋風送爽菊花宜人之時本社全部振刷一新與名菊爭妍可謂別有洞天特聘名廚烹製高尙酒席應時佳餚 敦請蘇滬名妹殷勤招待更覺別有手腕希各界仕女光臨
地址姚家巷口 電話二二四三九號 A33

鞋帽類

盛錫福

本年度最新鮑魚式
修洗部 總廠最新製帽機！化學精修各式帽
發行所建康路三山街 A94

老喜大

各大百貨商店均有出售

天津 三聚鞋莊
本號經營數十餘年向抱工重料久蒙賜顧贊許 在茲所需原料飛漲之際本號不惜工本仍選最高尚材料精製時式男女各鞋新式皮鞋出品 特加提高精良耐久承蒙惠顧竭誠歡迎
中華路東街 A21

夫子廟 華美男女鞋宅
時屆秋令特向上海運到大批各種女式奶黃色皮中高跟 [illegible]
建康路

天津 久福鞋
建康路承恩寺
憑＝雄厚技術 造＝大量時鞋 作＝偉大貢獻 求＝顧客滿意 A267

照相類

光友洋行
本行近由外洋運到 大批飛機牌印像紙 價廉物美 乾片藥粉 歡迎批發 一律廉價
南京白下路九二號 A638

大同日夜照相
請君試攝比較 定獲贊許滿意
地點中山路國府路口 電話二二五六九號 A52
特備長條自動轉鏡

王氏 電光照相
高貴照相 普通代價 祇有夫子廟貢院街 A221

金陵日夜照相
注意！一元五角照相 四寸美術鋼紋二張送八寸放大一張
請君試攝定許滿意
地址 [illegible]